Inteligência Artificial em Ação

Revolucionando o Ensino com o ChatGPT

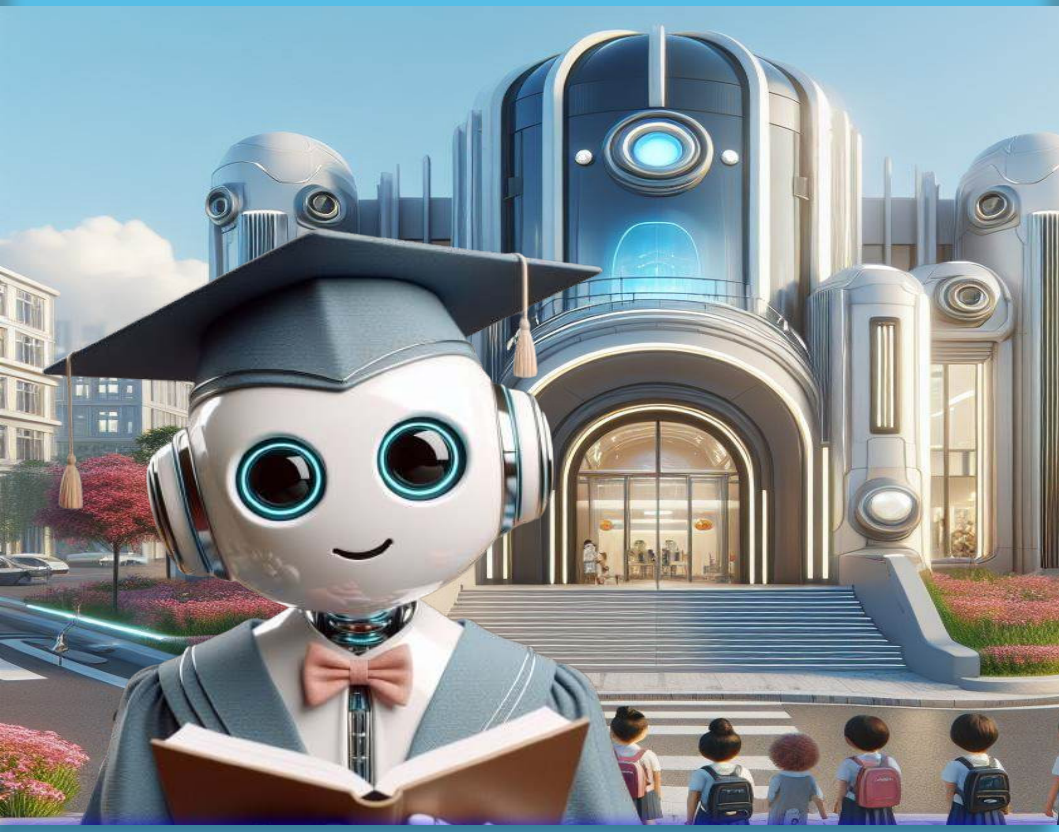

Rita de Cássia Soares Duque
Fernando Luiz Cas de Oliveira Filho
Rhadson Rezende Monteiro - Josimar Soares da Silva
Maria Aparecida de Moura Amorim Sousa
Eliédna Aparecida Rocha de Oliveira
Rosa Maria Lucena Xavier - Cássia Rozária da Silva Souza

ORGANIZADORES

Editora

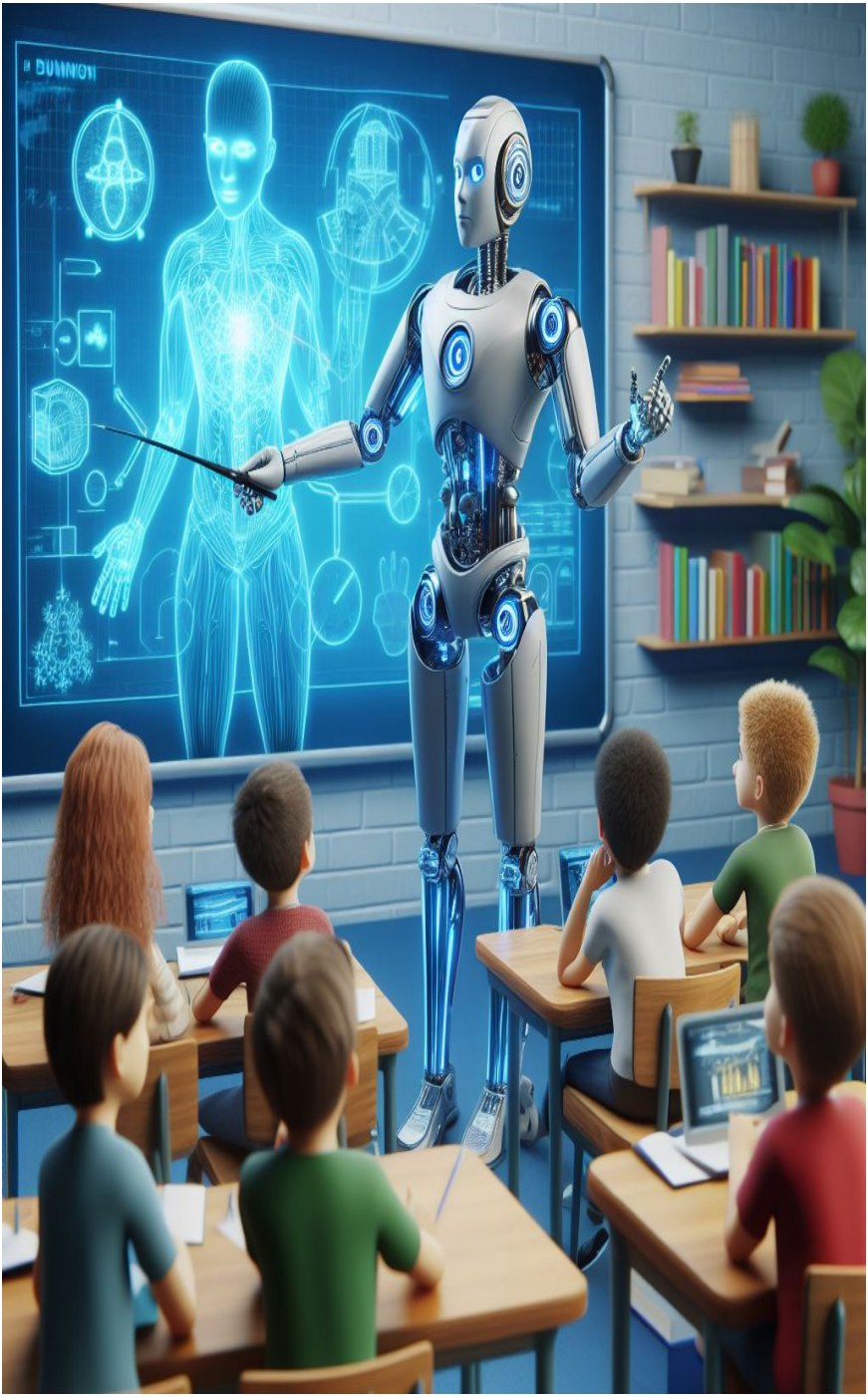

ORGANIZADORES

Rita de Cássia Soares Duque
Fernando Luiz Cas de Oliveira Filho
Rhadson Rezende Monteiro
Josimar Soares da Silva
Maria Aparecida de Moura Amorim Sousa
Eliédna Aparecida Rocha de Oliveira
Rosa Maria Lucena Xavier
Cássia Rozária da Silva Souza

Inteligência Artificial em Ação: Revolucionando o Ensino com o ChatGPT

Editora

Diretora: Bárbara Aline Ferreira Assunção
Produção Gráfica, Capa, Diagramação: Editora Aluz
Revisão Técnica: Karoline Assunção
Jornalista Grupo Editorial Aluz: Barbara Aline Ferreira Assunção, MTB 0091284/SP
Bibliotecária Responsável: Sueli Costa, CRB-8/5213

CARO LEITOR,
Queremos saber sua opinião sobre nossos livros. Após a leitura, siga-nos no Instagram @revistarcmos e visite-nos no site https://submissoesrevistacientificaosaber.com/livros/

Copyright © 2024 by Rita de Cássia Soares Duque; Fernando Luiz Cas de Oliveira Filho; Rhadson Rezende Monteiro; Maria Aparecida de Moura Amorim Sousa; Eliédna Aparecida Rocha de Oliveira; Rosa Maria Lucena Xavier; Cássia Rozária da Silva Souza (ORG.).

EBPCA - Editora Brasileira de Publicação Científica Aluz
Contato:
Email: rcmos.rev@gmail.com
Telefone: +55 11 97228-7607
Prefixos Editoriais:
ISSN 2675-9128
ISBN 978-65-994914
ISBN 978-65-996149
ISBN 978-65-995060
DOI 10.51473

Endereço: Rua Benedito Carlixto, 143, térreo – Centro, SP, Mongaguá, Brasil | CEP: 11730-000. CNPJ 30006249000175

https://submissoesrevistacientificaosaber.com/livros/

Conselho Editorial:
Pós-Dra. Fabíola Ornellas de Araújo (São Paulo, Brasil)
Pós-Dr. José Crisólogo de Sales Silva (São Paulo, Brasil)
Pós-Dr. Sérgio Nunes de Jesus (Rondônia, Brasil)
Dr. Maurício Antônio de Araújo Gomes (Massachusetts, Estados Unidos)
Dr. Jorge Adrihan N. Moraes (Paraguai)
Dr. Eduardo Gomes da Silva Filho (Roraima, Brasil)
Dr. Eliuvomar Cruz da Silva (Amazonas, Brasil)
Dra. Ivanise Nazaré Mendes (Rondônia, Brasil)
Dra. Maria Cristina Sagário (Minas Gerais, Brasil)
Dra. Silvana Maria Aparecida Viana Santos (Espírito Santo, Brasil)
Dra. Celeste Mendes (São Paulo, Brasil)
Dr. Ivanildo do Amaral (Assunção, Paraguai)
Dr. Luiz Cláudio Gonçalves Júnior (São Paulo, Brasil)
Dr. José Maurício Diascânio (Espírito Santo, Brasil)
Dr. Geisse Martins (Flórida, Estados Unidos)
Dr. Cyro Masci (São Paulo, Brasil)
Dr. André Rosalem Signorelli (Espírito Santo, Brasil)
Me. Carlos Jose Domingos Alface (Maputo, Moçambique)
Me. Carlos Alberto Soares Júnior (Fortaleza, Ceará, Brasil)
Me. Michel Alves da Cruz (São Paulo-SP, Brasil)
Me. Paulo Maia (Belém, Pará, Brasil)
Me. Hugo Silva Ferreira (Minas Gerais, Brasil)
Me. Walmir Fernandes Pereira (Rio de Janeiro-RJ, Brasil)
Me. Solange Barreto Chaves (Vitória da Conquista, Bahia, Brasil)
Me. Rita de Cassia Soares Duque (Mato Grosso, Brasil)

Revisores:
Guilherme Bonfim (São Paulo, Brasil)
Felipe Lazari (São Paulo, Brasil)
Fernando Mancini (São Paulo, Brasil)
Karoline Assunção (Fortaleza, Brasil)

Equipe Técnica:
Editora-chefe: Prof. Esp. Barbara Aline Ferreira Assunção
Editor de Publicações: Luiz Fernando Souza Mancini
Analista Júnior de Publicações Científicas: Jéssica Pinheiro

Dados Internacionais de Catalogação na Publicação (CIP)

Inteligência Artificial em Ação: Revolucionando o Ensino com o ChatGPT
1. Ed – São Paulo: EBPCA - Editora Brasileira de Publicação Científica Aluz, 2024.

ISBN: **978-65-85931-16-8**
DOI: 10.51473/ed.al.iae
CDD-370
Índices para catálogo sistemático:
1. I. Inclusão. 2. educação 3. inclusão I.Rita de Cássia Soares Duque; Fernando Luiz Cas de Oliveira Filho; Rhadson Rezende Monteiro; Josimar Soares da Silva; Maria Aparecida de Moura Amorim Sousa; Eliédna Aparecida Rocha de Oliveira; Rosa Maria Lucena Xavier; Cássia Rozária da Silva Souza (ORG.).
2. Título
3. CDD-378

Índices para catálogo sistemático:
1. Educação

Grafia atualizada segundo o Acordo Ortográfico da Língua Portuguesa de 1990, que entrou em vigor no Brasil em 2009

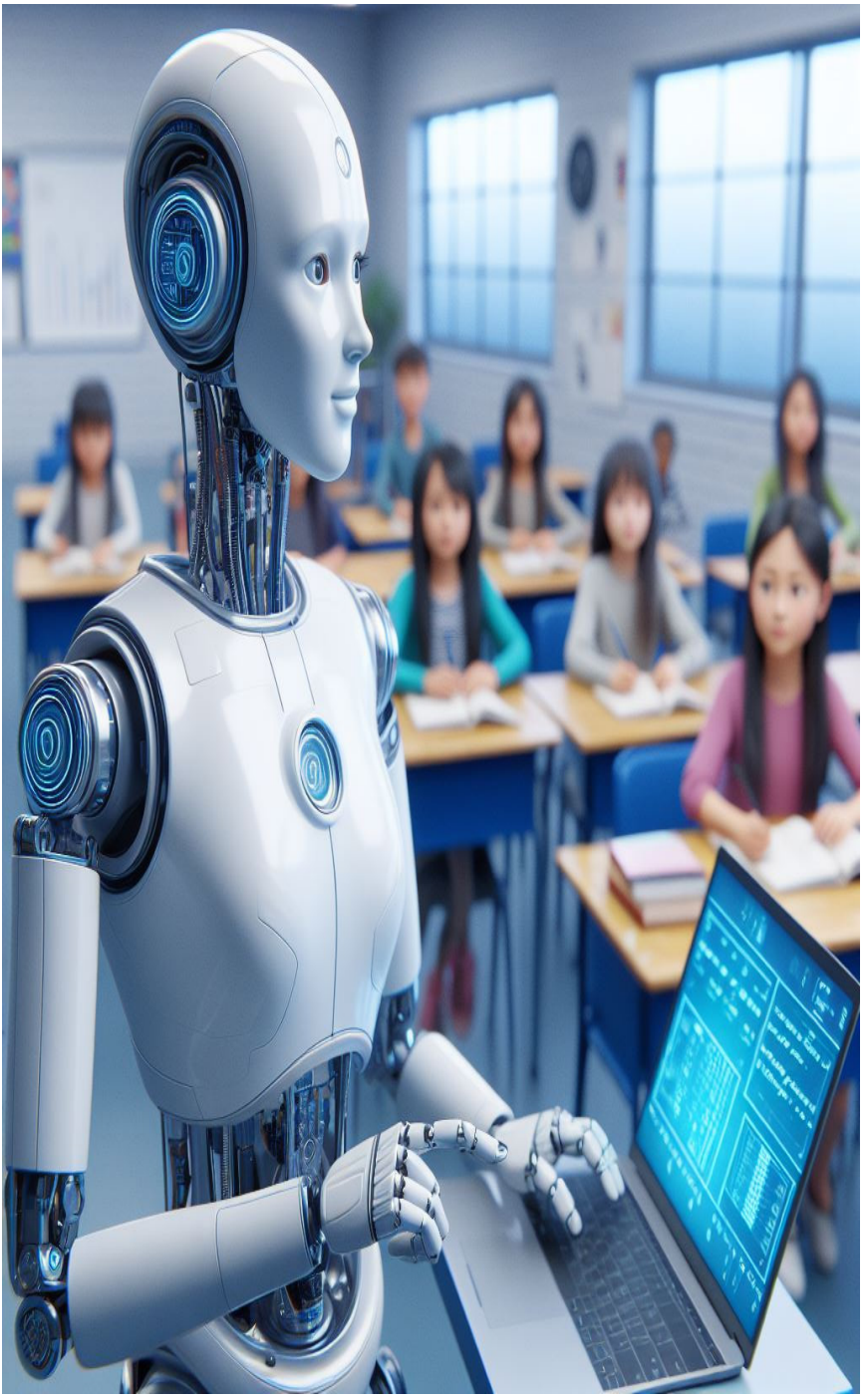

APRESENTAÇÃO

Na vanguarda da inovação educacional, este livro propõe uma jornada inspiradora e transformadora no universo da inteligência artificial e seu impacto revolucionário no ensino com o ChatGPT. Descubra como a IA está redefinindo o papel dos professores no século XXI:

- ✓ **Domine as Competências Digitais Essenciais**: Integre o ChatGPT em suas aulas para desenvolver habilidades digitais que preparem seus alunos para um mundo tecnológico. Utilize esta ferramenta para criar planos de aula inovadores, personalizar o aprendizado e promover a colaboração.
- ✓ **Impulsionando a Formação Continuada dos Docentes**: Utilize o ChatGPT para criar materiais didáticos dinâmicos e adaptar-se às demandas modernas do ambiente educacional. Aprenda a buscar novos conhecimentos e desenvolver habilidades cruciais para o sucesso em sala de aula.
- ✓ **Personalizando o Aprendizado com IA**: Adapte a educação para atender às necessidades individuais de cada aluno. Utilize o ChatGPT para oferecer suporte direcionado e garantir o desenvolvimento pleno de todos os estudantes.
- ✓ **Avaliação Formativa Assistida por IA**: Substitua avaliações tradicionais por análises detalhadas e personalizadas do progresso dos alunos, utilizando o ChatGPT para acompanhar o desenvolvimento individual e fornecer feedback oportuno.
- ✓ **Materiais Didáticos Interativos**: Engaje seus alunos com materiais didáticos interativos criados através do

ChatGPT, como jogos educativos, simulações, podcasts e outras atividades que despertem a curiosidade.

Mais do que um guia teórico, este livro é um manifesto prático para a integração responsável e inovadora da IA na educação, escrito por especialista(s) renomado(s) e estudiosos em IA e educação. A obra oferece insights essenciais, orientações práticas e exemplos concretos para te auxiliar na implementação efetiva do ChatGPT em sua prática docente e na construção de um futuro educacional mais justo, inclusivo e transformador para todos.

Junte-se a nós nesta jornada inspiradora e descubra como a inteligência artificial tem o potencial de ampliar e enriquecer o ensino, preparando seus alunos para os desafios e oportunidades do século XXI.

Me. Rita de Cássia Soares Duque

2024 – Rondonópolis

PREFÁCIO

À medida que adentramos mais profundamente na era digital, a interseção entre tecnologia e educação torna-se um campo cada vez mais vital de estudo e inovação. «Inteligência Artificial em Ação: Revolucionando o Ensino com o ChatGPT» não apenas abraça este cruzamento, mas também pavimenta um caminho pelo qual educadores e formuladores de políticas podem seguir para integrar eficazmente as ferramentas de inteligência artificial em suas práticas pedagógicas.

Este livro é dividido em cinco capítulos estruturados para fornecer um compêndio abrangente sobre como o ChatGPT e tecnologias relacionadas à IA podem ser utilizados para transformar todos os aspectos do processo educativo, desde o desenvolvimento de competências digitais até a criação de materiais didáticos interativos e personalizados.

O primeiro capítulo introduz o leitor ao potencial do ChatGPT para desenvolver habilidades digitais críticas entre professores, fundamentais para navegar e prosperar em um ambiente educacional cada vez mais influenciado pela tecnologia.

No segundo capítulo, exploramos como o ChatGPT tem o potencial de apoiar a formação continuada dos docentes, facilitando a criação de materiais didáticos adaptativos e fomentando um ambiente de colaboração e aprendizagem contínua.

O terceiro capítulo examina a personalização do aprendizado através do ChatGPT, destacando como a IA ao ser aplicada para adequar o currículo às necessidades individuais de cada aluno, promove uma educação verdadeiramente inclusiva e acessível.

No quarto capítulo, discutimos a avaliação formativa assistida por IA apresentando uma nova metodologia para monitorar o progresso dos alunos de maneira mais precisa e menos intrusiva, permitindo uma resposta pedagógica mais informada e eficaz.

Finalmente, o quinto capítulo aborda o uso do ChatGPT na criação de materiais didáticos interativos, proporcionando aos educadores as ferramentas para engajar os alunos de maneiras inovadoras e significativas.

Esperamos que este livro sirva não apenas como uma fonte de informações sobre o uso da IA na educação, mas também como um estímulo para que educadores reinventem suas salas de aula, tornando o aprendizado mais relevante, personalizado e empolgante. Embarque conosco nesta jornada transformadora e descubra o potencial ilimitado da inteligência artificial no ensino.

Me. Rita de Cássia Soares Duque
2024 – Rondonópolis

SUMÁRIO

CAPÍTULO 1 - A INTEGRAÇÃO DO CHATGPT NO DESENVOLVIMENTO DE COMPETÊNCIAS DIGITAIS DE PROFESSORES: UMA REVISÃO BIBLIOGRÁFICA.....13
Fernando Luiz Cas de Oliveira Filho; Rita de Cássia Soares Duque; Fabrício Leo Alves Schmidt; Eliédna Aparecida Rocha de Oliveira; Rosa Maria Lucena Xavier; Lúcia Maria Felipe Borba; Márcio Cristiano Vasconcelos de Campos; Fabrícia Silva de Almeida; Kátia Aparecida Firmino Duarte Silva; Ana Paula Carvalho de Lima

CAPÍTULO 2 - O PAPEL DO CHATGPT NA FORMAÇÃO CONTINUADA DE PROFESSORES.....34
Rita de Cássia Soares Duque; Fabrício Leo Alves Schmidt; Eliédna Aparecida Rocha de Oliveira; Rosa Maria Lucena Xavier; Marciel Alan Freitas de Castro; Josiane de Lana Claudino Nascimento; Valquíria Mendes Marques; Carla Adriana da Silva Martins Struck; Mara Darcanchy; Maria Angelica Henrique Dias Paulino

CAPÍTULO 3 - ADAPTAÇÃO CURRICULAR COM O AUXÍLIO DO CHATGPT.....59
Josimar Soares da Silva; Fabrício Leo Alves Schmidt; Terezinha Sirley Ribeiro Sousa; Rosa Maria Lucena Xavier; Maria Cecília Generoso Da Silva; Ana Dionízia de Souza Aquino; Cristiane Pereira de Sousa; Luciana Castro Martins; Clarice Rodrigues Santana; Elaine Dalbem

CAPÍTULO 4 - AVALIAÇÃO FORMATIVA ASSISTIDA POR IA.....87
Rita de Cássia Soares Duque; Samira Borges Ferreira; Rosa Maria Lucena Xavier; Cássia Rozária da Silva Souza; Elza Ribeiro de Souza; Welita Alves Araújo Rodrigues; Tatiana Petúlia Araújo da Silva; Ione Paula Gomes Benites; Lurdes Maciak Bertoletti

CAPÍTULO 5 - CHATGPT E O DESENVOLVIMENTO DE MATERIAIS DIDÁTICOS INTERATIVOS.....111
Rita de Cássia Soares Duque; Valéria Jane Siqueira Loureiro; Maria Aparecida de Moura Amorim Sousa; Rosa Maria Lucena Xavier; Gislaine Schon; Lidiane da Silva Rocha de Souza; Marta de Almeida Pestana Pereira ; Luiza Savelli dos Santos Camilla Cruvinel de Oliveira; Karina de Azevedo Santiago

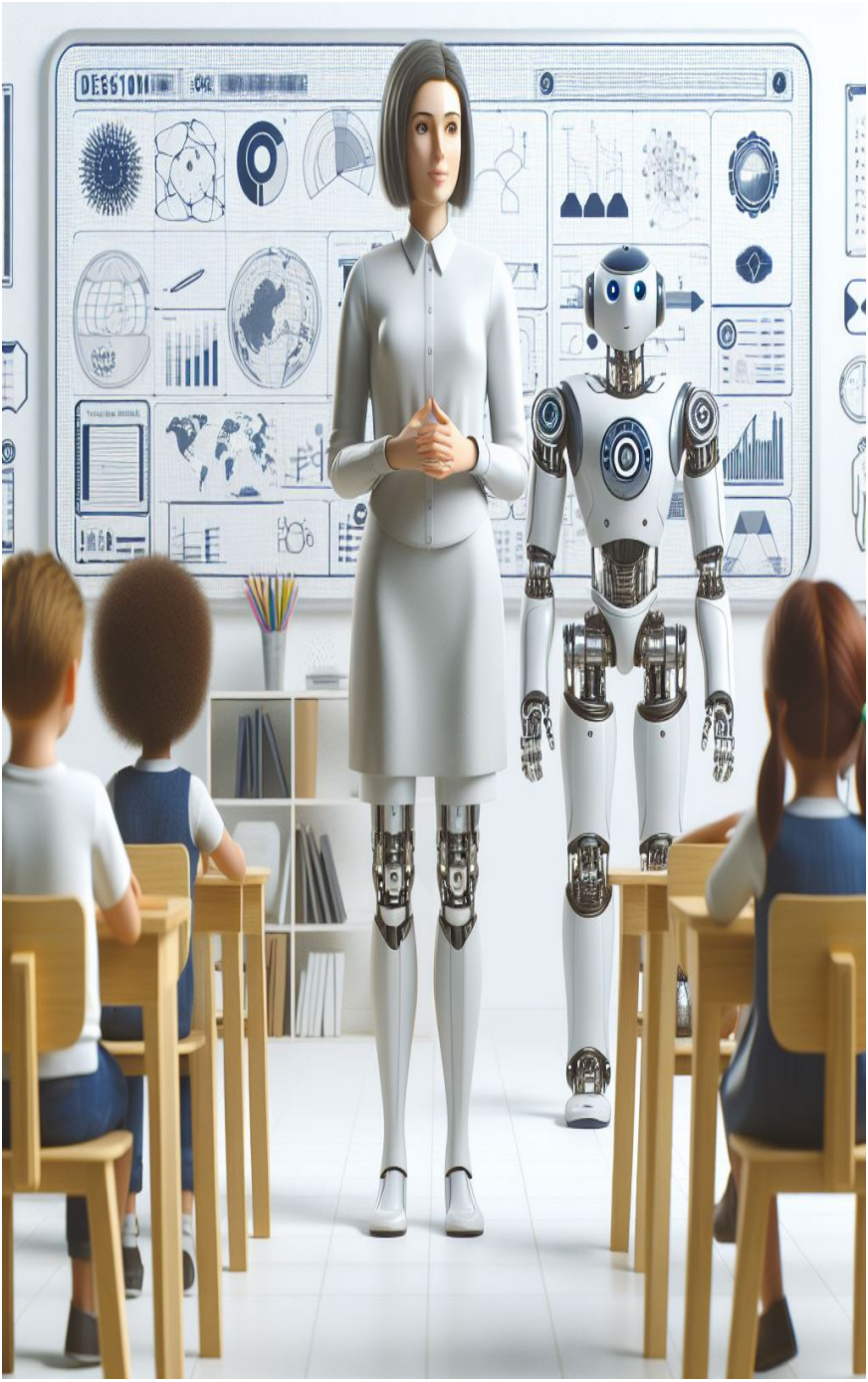

CAPÍTULO I

A INTEGRAÇÃO DO CHATGPT NO DESENVOLVIMENTO DE COMPETÊNCIAS DIGITAIS DE PROFESSORES: UMA REVISÃO BIBLIOGRÁFICA

Fernando Luiz Cas de Oliveira Filho
https://orcid.org/0000-0003-2284-2340

Rita de Cássia Soares Duque
https://orcid.org/0000-0002-5225-3603

Fabrício Leo Alves Schmidt
https://orcid.org/0000-0002-4728-7673

Eliédna Aparecida Rocha de Oliveira
https://orcid.org/0000-0002-2207-3775

Rosa Maria Lucena Xavier
https://orcid.org/0009-0004-2070-2891

Lúcia Maria Felipe Borba
https://orcid.org/0009-0001-4418-9701

Márcio Cristiano Vasconcelos de Campos
https://orcid.org/0000-0003-2056-4885

Fabrícia Silva de Almeida
https://orcid.org/0009-0008-2657-9758

Kátia Aparecida Firmino Duarte Silva
https://orcid.org/0009-0007-3378-1711

Ana Paula Carvalho de Lima
https://orcid.org/0009-0000-1021-4166

INTRODUÇÃO

Na era digital do século XXI, a necessidade de competências digitais robustas para professores nunca foi tão premente. A sociedade atual encontra-se em um momento de transformação acelerada, onde a tecnologia remodela não apenas o que é ensinado, mas também como é ensinado.

As competências digitais, que abrangem desde a capacidade de utilizar eficazmente as ferramentas tecnológicas até a habilidade de navegar, avaliar e criar informações digitais de forma crítica, tornaram-se indispensáveis. Estas competências são essenciais não apenas para o desenvolvimento profissional dos professores, mas também para preparar os alunos para um mercado de trabalho cada vez mais digitalizado.

Nesse contexto, o ChatGPT, uma ferramenta de inteligência artificial desenvolvida pela OpenAI, emerge como um recurso educacional promissor. Com sua capacidade de gerar texto de maneira coerente e contextualmente relevante a partir de prompts fornecidos pelo usuário.

O ChatGPT apresenta uma gama de aplicações potenciais na educação, desde facilitar o aprendizado personalizado até servir como um assistente de ensino interativo, o ChatGPT auxilia na construção de um ambiente de aprendizagem mais engajador e adaptativo.

Dada a relevância emergente do ChatGPT e das competências digitais no contexto educacional, esta revisão bibliográfica visa explorar como a integração do ChatGPT pode contribuir

para o desenvolvimento de competências digitais entre professores. O escopo deste estudo inclui a análise de literatura recente que aborda tanto os benefícios potenciais quanto os desafios associados ao uso do ChatGPT na educação.

Por meio deste estudo, busca-se identificar estratégias eficazes para implementar o ChatGPT como uma ferramenta de apoio ao desenvolvimento profissional de professores, promovendo assim uma educação mais inovadora e adaptada às demandas do século XXI.

Portanto, esta introdução estabelece um panorama sobre a importância das competências digitais para professores na era atual, introduz o ChatGPT como uma ferramenta potencialmente revolucionária na educação, e delineia os objetivos e o escopo desta revisão bibliográfica, que visa investigar como a integração do ChatGPT poderá enriquecer o desenvolvimento de competências digitais entre os educadores.

Os estudos analisados revelam diversas perspectivas sobre o impacto e as aplicações do ChatGPT na educação. Gilson et al. (2023) discutem o desempenho do ChatGPT em exames de licenciamento médico, sugerindo sua utilidade como ferramenta educacional interativa. Cotton et al (2024) exploram os desafios da integridade acadêmica na era do ChatGPT, ressaltando a necessidade de estratégias para assegurar o uso ético dessa tecnologia. Halaweh (2023) propõe a incorporação do ChatGPT na educação, oferecendo estratégias para uma implementação responsável. Fauzi et al (2023) evidenciam o papel do ChatGPT em melhorar a produtividade dos estudantes, enquanto Kiryakova e Angelova (2023) refletem sobre o potencial e os desafios da ferramenta para os professores universitários.

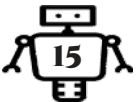

Este artigo de revisão busca sintetizar as descobertas atuais sobre a integração do ChatGPT na educação, com foco especial no desenvolvimento de competências digitais de professores. Através da análise de estudos recentes, serão discutidas as potencialidades do ChatGPT como um recurso pedagógico, as preocupações éticas associadas ao seu uso e as implicações para a prática educativa e a formação docente no século XXI.

ChatGPT: Uma Ferramenta Inovadora para o Desenvolvimento Profissional e Educacional dos Professores

O avanço das tecnologias de inteligência artificial (IA), particularmente o desenvolvimento de modelos de linguagem como o ChatGPT, abre horizontes para o desenvolvimento profissional e educacional. Conforme elucidado por Gilson et al. (2023), o ChatGPT demonstra potencial como uma ferramenta educacional interativa. Capaz de gerar respostas estilo conversação a partir de prompts do usuário, o ChatGPT atua não apenas como um recurso de informação, mas também como um facilitador para o pensamento crítico e a solução de problemas.

Este modelo de linguagem apoia professores na atualização contínua de suas competências digitais, oferecendo um meio dinâmico para explorar novos conteúdos, metodologias pedagógicas e abordagens tecnológicas no ambiente educacional. A capacidade do ChatGPT de fornecer justificativas lógicas e contextualizadas para suas respostas ressalta seu valor como uma ferramenta de aprendizado. Professores podem utilizar o

ChatGPT para simular discussões, resolver dúvidas complexas e até mesmo criar material didático personalizado, contribuindo para um ambiente de aprendizagem mais rico e engajador.

Portanto, a integração do ChatGPT no desenvolvimento profissional e educacional promete não apenas enriquecer a experiência de ensino, mas também preparar melhor os professores para enfrentar os desafios e oportunidades da era digital.

Apoio ao Ensino e à Aprendizagem

A incorporação do ChatGPT na educação, conforme discutido por Halaweh (2023), oferece uma oportunidade para transformar o ensino e a aprendizagem. O autor argumenta a favor do uso do ChatGPT como uma ferramenta pedagógica, destacando a importância de estratégias para uma implementação responsável.

O ChatGPT pode servir como um assistente virtual para professores, auxiliando na criação de conteúdo didático, na geração de questionários personalizados e no fornecimento de feedback instantâneo aos alunos. Essa capacidade de suporte individualizado e em tempo real tem o potencial de facilitar o aprendizado personalizado, atendendo às necessidades específicas de cada aluno.

Além disso, o ChatGPT pode promover uma maior interação entre alunos e material de aprendizagem, incentivando a curiosidade e a exploração autônoma. Ao integrar o ChatGPT nas práticas pedagógicas, professores podem fomentar um ambiente de aprendizagem colaborativo, no qual alunos são encorajados a questionar, explorar e debater, utilizando o ChatGPT como uma ferramenta para expandir seus horizontes de conhecimento.

Ademais, a utilização responsável do ChatGPT na educação requer uma reflexão crítica sobre os desafios éticos, como a autenticidade do trabalho do aluno e a confiabilidade das informações geradas pela IA enfatizando a necessidade de orientação e supervisão adequadas por parte dos educadores.

Em suma, o ChatGPT oferece amplas possibilidades para apoiar o desenvolvimento profissional e educacional, bem como para enriquecer o ensino e a aprendizagem. Mediante uma implementação cuidadosa e estratégica, é possível maximizar os benefícios dessa tecnologia, promovendo uma educação mais interativa, personalizada e adaptada às exigências do século XXI.

Desafios e Considerações Éticas na Utilização do ChatGPT na Educação

Integridade Acadêmica: A integridade acadêmica surge como um desafio proeminente no contexto do uso de ferramentas de IA como o ChatGPT na educação. Cotton et al. (2024) discutem as preocupações relativas à honestidade acadêmica e ao plágio, destacando a importância de abordagens que assegurem o uso ético dessas tecnologias.

A capacidade do ChatGPT de gerar conteúdo sofisticado levanta questões sobre a facilidade com que os estudantes podem utilizar essas ferramentas para produzir trabalhos que não são inteiramente frutos de seu próprio esforço intelectual. Garantir que os alunos compreendam e adiram aos princípios da integridade acadêmica, portanto, torna-se um aspecto crucial na integração de tecnologias de IA no ambiente educacional.

Equilíbrio e Precauções: Sobre esse aspecto, Kiryakova e

Angelova (2023) abordam a necessidade de uma aplicação equilibrada do ChatGPT na educação, enfatizando que, enquanto essa ferramenta pode oferecer suporte significativo ao aprendizado, deve ser utilizada para complementar, e não substituir, as interações humanas e a orientação educacional. A IA tem o potencial de personalizar a experiência de aprendizado e automatizar tarefas administrativas, liberando tempo para que educadores se concentrem em aspectos mais significativos do ensino.

No entanto, a humanização do processo educacional permanece insubstituível, ressaltando a importância de manter um equilíbrio entre o uso de tecnologias avançadas e a manutenção de práticas pedagógicas que valorizem o contato humano e o desenvolvimento de relações interpessoais. Além disso, a acessibilidade universal a essas tecnologias emerge como uma preocupação central, apontando para a necessidade de esforços para garantir que todos os estudantes, independentemente de seu contexto socioeconômico, tenham igual acesso a ferramentas educacionais alimentadas por IA (Oliveira et al. 2024).

As preocupações com o viés algorítmico e a privacidade dos dados dos estudantes são destacadas como questões éticas que requerem atenção, assegurando que o uso da IA na educação não apenas promova a eficiência e a personalização, mas também respeite os direitos e a dignidade de todos os envolvidos.

Em suma, a integração do ChatGPT e outras tecnologias de IA na educação apresenta um vasto potencial para enriquecer o processo de ensino-aprendizagem. No entanto, para maximizar esses benefícios de maneira ética e responsável, é imperativo abordar os desafios relacionados à integridade acadêmica, garantir um equilíbrio adequado entre tecnologia e interação

humana, e tomar precauções para proteger a privacidade e promover a acessibilidade universal.

Contribuições do ChatGPT

Equidade e Acessibilidade: O artigo em ResearchGate destaca a importância da ética kantiana e da teoria da carga cognitiva na seleção de tecnologias educacionais que suportem os processos cognitivos humanos. Este enfoque ético pode ser aplicado ao desafio de tornar a IA acessível e equitativa para todos os estudantes, enfatizando a escolha de soluções tecnológicas que apoiam a aprendizagem sem impor uma carga cognitiva excessiva. (Lazaro, Eliane; Medeiros, Luciano, 2023).

Viés Algorítmico e Discriminação: A discussão no QuestionPro sobre o potencial da IA em perpetuar vieses e discriminação destaca a necessidade de vigilância constante e correção de vieses em ferramentas de IA. Isso reitera a importância de utilizar a IA de forma ética, garantindo que as ferramentas de IA promovam um tratamento justo e imparcial a todos os alunos (Lázaro; Medeiros, 2023; QuestionPro. s.d).

Privacidade e Segurança de Dados: O artigo do QuestionPro aborda as preocupações com a privacidade dos estudantes e a segurança dos dados, ressaltando a importância de protocolos de segurança rigorosos e políticas de privacidade claras. Isso é crucial para garantir o uso responsável das informações dos alunos e preservar a confiança no uso da IA na educação (Lazaro, Eliane, Medeiros, Luciano, 2023; QuestionPro. s.d.).

Manutenção da Interação Humana: A necessidade de manter a interação humana no processo educacional, apesar da

introdução de tecnologias de IA, é um tema importante que ressoa com as preocupações levantadas nos artigos consultados. A ênfase na humanização do processo educacional aponta para a importância de complementar a tecnologia com o ensino presencial e o papel insubstituível dos educadores (Lazaro, Eliane, Medeiros, Luciano 2023; QuestionPro. s.d.).

Preparação e Capacitação dos Educadores: A capacitação dos educadores para utilizar eficazmente a IA em suas práticas pedagógicas é uma consideração crítica. Os artigos destacam a necessidade de formação em tecnologias de IA e compreensão dos aspectos éticos, reforçando a ideia de que os professores devem estar preparados para integrar essas ferramentas de maneira a enriquecer o ensino (Lazaro, Eliane, Medeiros, Luciano, 2023; QuestionPro. s.d.).

Ao incorporar as contribuições desses autores e fontes, pode-se fornecer uma base sólida para discutir os desafios e considerações éticas associadas ao uso da IA na educação, promovendo uma abordagem que é tanto tecnologicamente inovadora quanto enraizada em princípios éticos e educacionais.

Aplicações Práticas do ChatGPT na Formação de Professores

Diante de uma tecnologia nova, que é flexível, variável e que evolui a cada dia, não é de se impressionar que existe uma infinidade de aplicações práticas do ChatGPT na formação de professores. Para tentar resumir e ser o mais didático possível, a seguir são destacadas algumas das principais práticas dessa tecnologia na formação docente:



- Debates e trocas de argumentos: uma professora universitária de tecnologia incentivou seus estudantes de pós-graduação a utilizarem o ChatGPT como substituto de uma pessoa específica no âmbito de um debate.
- Elaboração de exames e planos de aulas: O ChatGPT pode ser usado para elaborar exames e planos de aulas.
- Melhorar o Inglês: O ChatGPT pode ser usado para melhorar o inglês.
- Aprender a questionar e a confirmar dados: O ChatGPT pode ser usado para aprender a questionar e a confirmar dados.
- Criação de conteúdos didáticos: O ChatGPT pode colaborar na elaboração de materiais de estudo, fornecendo informações relevantes e exemplos práticos.
- Elaboração de exercícios: O sistema pode gerar perguntas e respostas para auxiliar na criação de atividades e avaliações.
- Tirar dúvidas dos alunos: os estudantes podem interagir com o ChatGPT para obter respostas rápidas e esclarecer dúvidas em tempo real.

Estes exemplos ilustram o potencial do ChatGPT para aprimorar as competências digitais dos professores e enriquecer a experiência de aprendizagem dos alunos.

Figura 1. Resumo esquemático das principais aplicações do ChatGPT na Formação Docente. Fonte: Duque (2024)



Benefícios, Limitações e Questões Éticas

A integração do ChatGPT e outras ferramentas de inteligência artificial no ambiente educacional apresenta uma dualidade de benefícios significativos e limitações inerentes, especialmente no contexto do desenvolvimento de competências digitais dos professores.

Benefícios:

Apoio ao Desenvolvimento Profissional: O ChatGPT pode servir como uma plataforma para o desenvolvimento contínuo de competências digitais para professores, oferecendo acesso a uma vasta gama de informações e recursos pedagógicos. Esta ferramenta pode facilitar a aprendizagem autônoma e a atualização constante sobre novas metodologias de ensino e tecnologias educacionais.

Personalização do Aprendizado: Uma das principais vantagens do ChatGPT é sua capacidade de personalizar o aprendizado. Professores podem utilizar esta ferramenta para obter materiais educacionais adaptados às suas necessidades específicas e interesses de desenvolvimento profissional.

Limitações:

Dependência Tecnológica: A eficácia do ChatGPT na educação está intrinsecamente ligada à qualidade da infraestrutura tecnológica disponível. Professores em regiões com acesso limitado à internet ou recursos tecnológicos podem encontrar dificuldades significativas em integrar plenamente essa ferramenta em seu desenvolvimento profissional.



Questões de Viés e Ética: O ChatGPT, como qualquer sistema alimentado por IA, está sujeito a vieses presentes nos dados com os quais foi treinado. Existe o risco de perpetuação de estereótipos e informações tendenciosas, o que pode impactar negativamente o desenvolvimento de uma compreensão equilibrada e crítica das competências digitais.

Necessidade de Futuras Pesquisas Focadas Especificamente na Integração do ChatGPT no Desenvolvimento Profissional dos Professores

A discussão sobre os benefícios e limitações do ChatGPT sublinha a necessidade de pesquisas futuras que abordem a integração dessa ferramenta no desenvolvimento profissional dos professores. Nesse sentido, essas pesquisas devem visar:

- Avaliação de Eficácia: Investigar a eficácia do ChatGPT como uma ferramenta para o desenvolvimento de competências digitais, analisando os impactos quantitativos e qualitativos no aprendizado profissional dos professores.
- Superação de Barreiras Tecnológicas: Explorar estratégias para superar barreiras de acesso e garantir que o ChatGPT possa ser efetivamente utilizado por professores em diversos contextos, incluindo áreas remotas ou subdesenvolvidas.
- Mitigação de Viés: Desenvolver métodos para identificar

e mitigar vieses algorítmicos no ChatGPT, assegurando que a ferramenta promova uma visão ampla e diversificada das competências digitais.

- Integração Pedagógica: Examinar como o ChatGPT pode ser integrado de forma eficaz nas práticas pedagógicas, não apenas para o desenvolvimento pessoal dos professores, mas também como um recurso para enriquecer o ensino e o aprendizado em sala de aula.

Concluindo, enquanto o ChatGPT oferece possibilidades promissoras para o desenvolvimento de competências digitais entre professores, é essencial abordar as limitações através de pesquisas focadas e estratégias pedagógicas inovadoras. O caminho adiante deve ser pavimentado com um compromisso contínuo com excelência educacional, ética e inclusão, assegurando que o potencial da IA na educação possa ser realizado.



Figura 2. Fluxograma detalhado sobre a aplicação do ChatGPT na Formação de Professores. Fonte: Duque (2024)

Análise Crítica do Impacto Social do ChatGPT na Educação

O ChatGPT, ferramenta inovadora baseada em inteligência artificial, apresenta um enorme potencial para o desenvolvimento profissional docente e a transformação do ensino-aprendizagem. No entanto, para além das vantagens e desafios técnicos, é crucial analisar profundamente o impacto social dessa tecnologia na educação, considerando questões como a equidade no acesso à tecnologia, o papel crucial da educação na formação de cidadãos críticos e conscientes, e as implicações éticas do uso da IA nesse contexto.

Desafios à Equidade no Acesso à Tecnologia:

A integração do ChatGPT na educação pode, em alguns casos, aprofundar as disparidades existentes no acesso à tecnologia. Professores e alunos em áreas com infraestrutura precária ou baixo nível de acesso à internet podem ficar à margem dos benefícios dessa ferramenta, exacerbando as desigualdades educacionais.

Para mitigar esses desafios e garantir a inclusão digital, medidas cruciais devem ser tomadas:

- Ampliar o acesso à internet banda larga: Investir na infraestrutura tecnológica, garantindo acesso universal à internet de alta velocidade, em áreas com acesso limitado.
- Implementar programas de inclusão digital: Oferecer treinamento para que professores e alunos de comunidades com baixo nível de acesso à tecnologia

desenvolvam habilidades necessárias para utilizar o ChatGPT com eficácia

- Explorar versões offline do ChatGPT: Desenvolver versões offline da ferramenta que sejam utilizadas em áreas com acesso limitado à internet, garantindo que todos os alunos tenham oportunidade de se beneficiar da tecnologia.
- Promover o uso de ferramentas alternativas: Incentivar o uso de outras ferramentas digitais acessíveis que não exijam conexão à internet, como livros, materiais impressos e ferramentas de ensino tradicionais, como forma de complementar a educação.

O Papel da Educação na Formação de Cidadãos Críticos:

A educação tem um papel fundamental na formação de cidadãos críticos e conscientes, aptos a discernir informações confiáveis, questionar preconceitos e lidar com diferentes perspectivas. O uso do ChatGPT na educação deve ser cuidadosamente planejado para garantir que não substitua, mas sim complemente o desenvolvimento dessas habilidades essenciais.

- Para garantir que o ChatGPT contribua para a formação de cidadãos críticos, é importante:
- Enfatizar o pensamento crítico e a análise de informações: Ensinar os alunos a questionar a confiabilidade das informações geradas pelo ChatGPT, a identificar vieses algorítmicos e a buscar fontes de informação confiáveis.
- Promover o debate e a argumentação: Estimular o debate em sobre diferentes temas, utilizando o ChatGPT como ferramenta para auxiliar na pesquisa, construção de argumentos e no desenvolvimento do pensamento crítico.

- Desenvolver a consciência ética: Discutir as implicações éticas do uso da IA na educação, conscientizando os alunos sobre a importância da responsabilidade, da transparência e da privacidade no uso de ferramentas digitais.

Implicações Éticas do Uso da IA na Educação:

O uso do ChatGPT na educação levanta questões éticas importantes, como a privacidade de dados, a integridade acadêmica e a responsabilidade no uso da tecnologia. É crucial estabelecer diretrizes éticas para o uso do ChatGPT, garantindo a proteção dos dados dos alunos, a promoção da originalidade no trabalho acadêmico e a utilização da ferramenta de forma responsável e transparente. Para garantir o uso ético do ChatGPT na educação, é fundamental:

- Definir políticas claras sobre o uso de dados: Estabelecer regras sobre a coleta, o armazenamento e o uso dos dados dos alunos gerados pelo ChatGPT, garantindo a privacidade e a segurança desses dados.
- Promover a originalidade no trabalho acadêmico: Orientar os alunos sobre como utilizar o ChatGPT de forma ética e responsável no trabalho acadêmico, evitando o plágio e incentivando a produção de conteúdo original.
- Incentivar a transparência no uso da ferramenta: Os professores devem ser transparentes sobre o uso do ChatGPT em sala de aula, informando aos alunos sobre como a ferramenta é utilizada e quais dados estão sendo coletados.
- Criar comitês de ética: Estabelecer comitês nas instituições educacionais para avaliar o uso do ChatGPT e garantir que a ferramenta esteja sendo utilizada de forma ética.



O ChatGPT possui um potencial transformador para a educação, mas seu uso deve ser ponderado e integrado de forma responsável e ética no contexto social atual. Ao abordar as questões de equidade no acesso à tecnologia, o papel crucial da educação na formação de cidadãos críticos e as implicações éticas do uso da IA, podemos garantir que o ChatGPT contribua para uma educação mais justa, inclusiva e de qualidade para todos.

CONCLUSÃO

Este capítulo explorou o potencial do ChatGPT como uma ferramenta para aprimorar as competências digitais dos professores. Foram discutidos os benefícios e desafios associados ao uso do ChatGPT na educação e foram apresentados exemplos práticos de como ele pode ser aplicado na formação de professores.

Os debates e trocas de argumentos, elaboração de exames e planos de aulas, a melhoria do inglês, aprendizado para questionar e confirmar dados, criação de conteúdos didáticos, elaboração de exercícios e possibilidade de tirar dúvidas dos alunos são algumas aplicações práticas do ChatGPT na formação de professores.

No entanto, também é importante reconhecer que o uso do ChatGPT na educação não está isento de desafios. Questões como a integridade acadêmica, o equilíbrio entre tecnologia e interação humana e a acessibilidade universal são aspectos importantes que precisam ser considerados ao integrar o ChatGPT na formação de professores.

Em última análise, acredita-se que o ChatGPT tem o potencial de ser uma ferramenta para aprimorar as competências digitais dos professores. No entanto, é essencial que as pesquisas continuem, para explorar e entender melhor suas implicações para maximizar seus benefícios e minimizar seus riscos.

REFERÊNCIAS

COTTON, D.; COTTON, P.; SHIPWAY, R. **Chatting and cheating: Ensuring academic integrity in the era of ChatGPT**. Innovations in Education and Teaching International, v. 61, n. 2, 2024.

FAUZI, F.; TUHUTERU, L.; SAMPE, F.; AUSAT, A. M. A.; HATTA, H. Analysing the Role of ChatGPT in Improving Student Productivity in Higher Education. **Journal on Education,** v. 5, n. 4, 2023.

GILSON, A.; SAFRANEK, C.; HUANG, T.; SOCRATES, V.; CHI, L. TAYLOR, R. A.; C., D. How Does ChatGPT Perform on the United States Medical Licensing Examination? The Implications of Large Language Models for... **JMIR Medical Education**, v. 9, 2023.

HALAWEH, M. ChatGPT in education: Strategies for responsible implementation**. Contemporary Educational Technology**, 2023.

KIRYAKOVA, G.; ANGELOVA, N. **ChatGPT:** A Challenging Tool for the University Professors in Their Teaching Practice. Education Sciences, v. 13, n. 10, 2023.

LAZARO, E.; MEDEIROS, L. **Inteligência Artificial na Educação:** Desafios e Implicações Éticas para o Ambiente Escolar, 2023.

OLIVEIRA, L. A.; SANTOS, A. M.; MARTINS, R. C. G.; OLIVEIRA, E. L. Inteligência artificial na educação: uma revisão integrativa da literatura. **Peer Review,** v. 5, n. 24, 2024.

QuestionPro. (s.d.). **Inteligência Artificial (IA) na educação:** Impacto e Exemplos. Disponível: https://www.questionpro.com/blog/pt-br/inteligencia-artificial-na-educacao/.



CAPÍTULO II

O PAPEL DO CHATGPT NA FORMAÇÃO CONTINUADA DE PROFESSORES

Rita de Cássia Soares Duque
https://orcid.org/0000-0002-5225-3603

Fabrício Leo Alves Schmidt
https://orcid.org/0000-0002-4728-7673

Eliédna Aparecida Rocha de Oliveira
https://orcid.org/0000-0002-2207-3775

Rosa Maria Lucena Xavier
https://orcid.org/0009-0004-2070-2891

Marciel Alan Freitas de Castro
https://orcid.org/0000-0003-3170-7626

Josiane de Lana Claudino Nascimento
https://orcid.org/0009-0007-9037-8443

Valquíria Mendes Marques
http://lattes.cnpq.br/8825065224719661

Carla Adriana da Silva Martins Struck
https://orcid.org/0009-0000-3379-5530

Mara Darcanchy
https://orcid.org/0000-0002-6004-4633

Maria Angelica Henrique Dias Paulino
https://orcid.org/0000-0003-2800-1286

INTRODUÇÃO

Nos últimos anos, a formação continuada de professores tem sido reconhecida como um componente essencial para garantir a qualidade do ensino e promover o desenvolvimento profissional dos educadores. Nesse contexto, a integração de tecnologias inovadoras, como o ChatGPT, tem despertado um interesse crescente como uma ferramenta potencialmente poderosa para enriquecer e os programas de formação docente. O ChatGPT, um modelo de linguagem baseado em inteligência artificial desenvolvido pela OpenAI, oferece uma variedade de recursos e funcionalidades que podem ser explorados para apoiar a aprendizagem contínua dos professores e promover uma prática pedagógica mais eficaz e reflexiva (Guimarães et al., 2023).

O estado da arte na literatura revela uma crescente pesquisa e interesse em explorar o papel do ChatGPT na formação continuada de professores. Estudos recentes têm investigado suas aplicações na oferta de feedback personalizado, na geração de materiais de ensino adaptados e na facilitação de atividades de reflexão pedagógica. Além disso, a literatura destaca o potencial do ChatGPT para promover a colaboração entre professores e facilitar o compartilhamento de recursos e experiências educacionais. No entanto, apesar do entusiasmo em torno dessa tecnologia, ainda existem lacunas a serem exploradas e desafios a serem superados para maximizar seu impacto na formação continuada de professores.

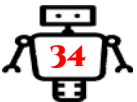

Enquanto as demandas educacionais evoluem em resposta aos avanços tecnológicos e sociais, a formação continuada de professores torna-se ainda mais crucial para garantir que os educadores estejam equipados com as habilidades e conhecimentos necessários para enfrentar esses desafios em constante mudança. Nesse contexto, o papel do ChatGPT na formação docente destaca-se como uma oportunidade para alavancar os avanços em inteligência artificial e processamento de linguagem natural a fim de promover uma prática pedagógica mais eficaz e centrada no aluno. Para Lázaro e Medeiros (2023), a capacidade do ChatGPT de oferecer feedback personalizado, gerar materiais educacionais adaptados e facilitar a colaboração entre professores oferece um potencial significativo para transformar como os educadores aprendem e crescem profissionalmente.

Estudar o papel do ChatGPT na formação continuada de professores é essencial para entender os benefícios e desafios associados a essa tecnologia e para informar práticas pedagógicas baseadas em evidências e promover uma educação de qualidade. Ao investigar criticamente o impacto do ChatGPT na formação docente, os pesquisadores podem identificar estratégias eficazes para maximizar seu potencial como uma ferramenta de aprendizagem contínua para os educadores. Além disso, o estudo desse tema permite uma reflexão mais ampla sobre o papel da tecnologia na educação e suas implicações para a prática pedagógica e o desenvolvimento profissional dos professores em um mundo cada vez mais digitalizado (Santos, 2023).

Neste contexto, este capítulo se propõe a explorar de forma abrangente o papel do ChatGPT na formação continuada de professores. Serão examinadas as diferentes maneiras pelas

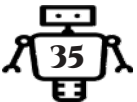

quais o ChatGPT pode ser integrado em programas de desenvolvimento profissional, incluindo sua utilização para oferecer feedback personalizado, facilitar a reflexão pedagógica e promover a colaboração entre pares. Além disso, serão discutidos os desafios e oportunidades associados à implementação do ChatGPT na formação docente e delineadas estratégias eficazes para maximizar seu potencial como uma ferramenta de aprendizagem contínua para os educadores.

O objetivo deste capítulo é analisar o impacto do ChatGPT na formação continuada de professores, destacando suas aplicações, desafios e oportunidades. Serão apresentados estudos de caso e exemplos concretos de como o ChatGPT pode ser utilizado para enriquecer programas de desenvolvimento profissional, promover a reflexão crítica sobre a prática pedagógica e apoiar os professores em seu crescimento profissional contínuo. Ao final, será apresentada uma análise abrangente das implicações do ChatGPT para a formação continuada de professores e sugeridas direções futuras para pesquisa e prática nesta área.

Integração do ChatGPT em Programas de Desenvolvimento Profissional

A integração do ChatGPT em programas de desenvolvimento profissional representa uma oportunidade para transformar como os educadores aprendem e crescem profissionalmente. Ao incorporar o ChatGPT em tais programas, os educadores podem acessar recursos e funcionalidades projetados para apoiar sua jornada de desenvolvimento contínuo. Uma

abordagem inicial para essa integração envolve a concepção de cursos ou módulos específicos que explorem as capacidades e aplicações do ChatGPT na prática pedagógica (Boulay, 2023). Esses cursos podem abranger desde uma introdução às bases teóricas da IA até a aplicação prática do ChatGPT em atividades de ensino e aprendizagem.

Além disso, a integração do ChatGPT em programas de desenvolvimento profissional pode incluir a disponibilização de recursos educacionais baseados em IA para os educadores explorarem de forma autônoma. Isso inclui tutoriais interativos, estudos de caso, exemplos de boas práticas e ferramentas de autoria de conteúdo que permitem aos educadores familiarizar-se com as capacidades do ChatGPT. Esses recursos são projetados para oferecer suporte personalizado e adaptável aos professores, permitindo-lhes explorar as funcionalidades do ChatGPT de acordo com suas necessidades e interesses individuais.

Além disso, a integração do ChatGPT em programas de desenvolvimento profissional pode envolver a criação de comunidades de prática online onde os educadores possam colaborar, compartilhar recursos e trocar ideias sobre o uso do ChatGPT em suas práticas pedagógicas (Duque et al. 2023). Essas comunidades oferecem um espaço para os educadores aprenderem uns com os outros, discutirem desafios e compartilharem experiências relacionadas à integração do ChatGPT em seus contextos educacionais específicos. Essa colaboração entre pares é fundamental para o sucesso da implementação do ChatGPT na formação continuada de professores, promovendo o compartilhamento de conhecimentos e a construção de uma cultura de aprendizagem colaborativa e orientada para a prática.





Figura 3. Representação da transição do modelo tradicional de ensino para a integração do Chat GPT na Educação. Fonte: Autores

Feedback Personalizado

O feedback personalizado desempenha um papel crucial no desenvolvimento profissional dos professores, permitindo que eles identifiquem pontos fortes e áreas de melhoria em sua prática pedagógica de forma individualizada. A integração do ChatGPT em programas de desenvolvimento profissional oferece uma oportunidade para fornecer feedback personalizado aos

professores de maneira eficiente e escalável. Uma das vantagens do ChatGPT nesse contexto é sua capacidade de processar grandes volumes de dados e gerar respostas contextuais e relevantes com base nas entradas fornecidas pelos usuários (Duque et al. 2023; Durso, 2024).

Ao utilizar o ChatGPT para oferecer feedback personalizado, os educadores podem receber orientação específica sobre aspectos como estratégias de ensino, organização da sala de aula, gestão do tempo e uso de recursos educacionais. Por exemplo, o ChatGPT pode analisar as respostas dos alunos em avaliações formativas e oferecer sugestões personalizadas sobre como abordar lacunas de aprendizagem específicas ou adaptar a instrução para atender às necessidades individuais dos alunos.

Além disso, o feedback personalizado fornecido pelo ChatGPT pode ser adaptado às preferências e estilos de aprendizagem dos professores, garantindo que seja relevante e útil para sua prática pedagógica. Rodrigues e Rodrigues (2023), ao estudarem a evolução histórica das tecnologias digitais na educação, bem como sua aplicação nos diferentes níveis de ensino, afirmam que, por meio de interações com o ChatGPT, os professores podem especificar suas áreas de interesse, metas de desenvolvimento profissional e preferências de feedback, permitindo que recebam orientação personalizada que atenda às suas necessidades específicas.

Segundo os autores, outro benefício do feedback personalizado fornecido pelo ChatGPT é sua disponibilidade sob demanda. Os professores podem acessar o ChatGPT a qualquer momento para obter feedback imediato sobre questões específicas relacionadas à sua prática pedagógica, sem depender da

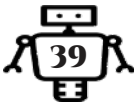

disponibilidade de supervisores ou mentores. Isso permite uma abordagem mais flexível e autodirigida para o desenvolvimento profissional dos professores, capacitando-os a buscar suporte e orientação quando necessário, de acordo com sua própria programação e conveniência.

Além disso, a natureza automatizada do feedback fornecido pelo ChatGPT permite uma análise consistente da prática pedagógica dos professores ao longo do tempo. Isso possibilita a identificação de padrões e tendências em seu desempenho, facilitando a avaliação de progresso e o planejamento de metas de desenvolvimento profissional a longo prazo (Klein et al. 2020).

Por fim, o feedback personalizado fornecido pelo ChatGPT pode subsidiar os professores a desenvolverem habilidades metacognitivas, promovendo uma reflexão mais profunda sobre sua própria prática pedagógica. Ao receber feedback específico e orientação sobre suas decisões e ações na sala de aula, os professores podem desenvolver uma maior consciência de suas práticas e identificar estratégias eficazes para melhorar seu ensino e aumentar o sucesso dos alunos.

Facilitação da Reflexão Pedagógica

A facilitação da reflexão pedagógica é um aspecto essencial da formação continuada de professores, permitindo que os educadores examinem criticamente suas práticas e tomem decisões informadas para melhorar a aprendizagem dos alunos. O ChatGPT oferece uma ferramenta poderosa para promover a reflexão pedagógica, fornecendo aos professores um espaço seguro e acessível para explorar e questionar suas abordagens de

ensino. Por meio de conversas assistidas por IA, os professores podem articular suas experiências, desafios e sucessos na sala de aula, recebendo feedback personalizado e orientação contextualizada do ChatGPT (Fernandes et al. 2024).

Uma das maneiras pelas quais o ChatGPT facilita a reflexão pedagógica é incentivando os professores a articular e examinar suas crenças e pressupostos sobre o ensino e a aprendizagem. Ao responder a perguntas abertas e provocativas do ChatGPT, os professores são desafiados a refletir sobre suas práticas e considerar como suas crenças influenciam suas decisões e ações na sala de aula. Isso promove uma abordagem mais consciente e deliberada para o ensino, permitindo que os professores alinhem suas práticas com suas visões educacionais e objetivos de aprendizagem dos alunos.

Além disso, o ChatGPT pode servir como um parceiro de reflexão confiável e imparcial para os professores, oferecendo uma perspectiva externa e objetiva sobre suas práticas pedagógicas. Ao dialogar com o ChatGPT sobre suas experiências na sala de aula, os professores podem receber insights e feedbacks valiosos que podem não estar disponíveis por meio de outras fontes, como colegas ou supervisores (Kaufman, 2021). Isso ajuda os professores a desenvolverem uma compreensão mais completa e holística de sua prática pedagógica, identificando áreas de força e de desenvolvimento para orientar seu crescimento profissional.

Outro benefício da facilitação da reflexão pedagógica pelo ChatGPT é a promoção da metacognição entre os professores. Ao engajar em diálogos reflexivos com o ChatGPT, os professores são incentivados a pensar criticamente sobre seus processos

de pensamento, tomada de decisão e avaliação de suas próprias ações. Isso os capacita a se tornarem aprendizes mais autônomos e autoconscientes, capazes de identificar e corrigir lacunas em sua compreensão e aplicação dos princípios educacionais fundamentais.

Além disso, o ChatGPT pode facilitar a reflexão pedagógica ao oferecer sugestões e recursos relevantes para apoiar o desenvolvimento profissional dos professores. Por meio de interações com o ChatGPT, os professores podem acessar exemplos de boas práticas, estratégias de ensino eficazes e recursos educacionais alinhados com suas áreas de interesse e necessidades de desenvolvimento. Isso enriquece sua reflexão pedagógica, fornecendo-lhes insights e inspiração para melhorar sua prática e promover a aprendizagem dos alunos.

Colaboração entre Pares e Compartilhamento de Recursos

A colaboração entre pares e o compartilhamento de recursos são elementos fundamentais para o desenvolvimento profissional dos professores, permitindo-lhes aprender uns com os outros, trocar experiências e melhores práticas e construir uma comunidade de aprendizagem profissional. O ChatGPT oferece uma plataforma para promover a colaboração entre pares e facilitar o compartilhamento de recursos educacionais, permitindo que os professores se conectem e colaborem de maneiras inovadoras (Marcom; Porto, 2023). Por meio de conversas assistidas por IA, os professores podem compartilhar ideias, insights e recursos uns com os outros, promovendo um ambiente de



aprendizagem colaborativo e centrado no professor.

Uma das maneiras pelas quais o ChatGPT facilita a colaboração entre pares é fornecendo um espaço seguro e acessível para os professores compartilharem suas experiências e desafios na sala de aula. Ao participar de discussões moderadas pelo ChatGPT, os professores podem trocar ideias e estratégias de ensino, buscar conselhos e apoio de colegas e aprender com as experiências uns dos outros. Isso promove um senso de comunidade e solidariedade entre os professores, favorecendo a se sentirem apoiados e conectados em sua jornada de desenvolvimento profissional.

Além disso, o ChatGPT pode servir como um facilitador eficaz para o compartilhamento de recursos educacionais entre os professores. Por meio de interações com o ChatGPT, os professores podem acessar uma variedade de recursos, como planos de aula, atividades, materiais de ensino e vídeos instrucionais, selecionados com base em suas necessidades e interesses específicos. Isso permite que os professores encontrem e utilizem recursos relevantes e de alta qualidade em sua prática pedagógica, economizando tempo e esforço na busca por materiais educacionais adequados (Oliveira et al. 2024).

Outro benefício da colaboração entre pares facilitada pelo ChatGPT é a promoção da aprendizagem colaborativa e do desenvolvimento profissional contínuo dos professores. Ao participar de conversas e compartilhar recursos com colegas, os professores têm a oportunidade de expandir seus horizontes, aprender novas e estratégias de ensino e colaborar em projetos educacionais colaborativos. Para Tavares et al. (2020), isso promove uma cultura de aprendizagem compartilhada, onde os professores se

beneficiam mutuamente de suas experiências e conhecimentos, resultando em uma prática pedagógica mais rica.

Além disso, a colaboração entre pares facilitada pelo ChatGPT pode auxiliar a superar barreiras geográficas e institucionais que podem limitar o acesso dos professores a oportunidades de colaboração tradicionais. Por meio de plataformas online moderadas pelo ChatGPT, os professores podem se conectar e colaborar com colegas de todo o mundo, ampliando suas redes profissionais e compartilhando perspectivas e insights únicos. Isso enriquece sua prática pedagógica, proporcionando-lhes uma visão mais ampla e diversificada das melhores práticas educacionais e promovendo uma maior inovação e criatividade em sua abordagem ao ensino e aprendizagem.

Estratégias de Implementação e Integração Curricular

As estratégias de implementação e integração curricular são fundamentais para garantir o sucesso da incorporação do ChatGPT nos programas de desenvolvimento profissional dos professores. Uma abordagem eficaz para implementar o ChatGPT envolve uma cuidadosa consideração de vários fatores, incluindo objetivos de aprendizagem, necessidades dos professores e contextos educacionais específicos. Uma estratégia chave é começar com uma fase piloto, onde o ChatGPT é introduzido em um ambiente controlado para avaliar sua eficácia e explorar possíveis desafios e oportunidades de melhoria (SOUZA et al. 2023).

Além disso, é importante oferecer suporte técnico e pedagógico adequado aos professores durante o processo de

implementação do ChatGPT. Isso pode incluir treinamento inicial sobre como usar a ferramenta, acesso a recursos de suporte online e oportunidades de desenvolvimento profissional contínuo para aprimorar suas habilidades e conhecimentos relacionados ao ChatGPT. Ao fornecer um ambiente de apoio e capacitação, os professores se sentirão mais confiantes e preparados para integrar o ChatGPT em sua prática pedagógica de maneira eficaz.

Outra estratégia importante é garantir que o ChatGPT esteja alinhado com os objetivos e padrões curriculares estabelecidos pelos órgãos educacionais competentes. Isso envolve identificar áreas específicas do currículo onde o ChatGPT pode ser integrado de forma significativa para apoiar a aprendizagem dos alunos e complementar as abordagens de ensino existentes. Ao alinhar o uso do ChatGPT visando aprendizagem e as necessidades dos alunos, os professores podem garantir que sua implementação seja relevante e impactante (Parreira et al. 2021).

Além disso, é importante considerar as questões éticas e de privacidade relacionadas ao uso do ChatGPT na sala de aula. Isso inclui garantir a segurança dos dados dos alunos, protegendo sua privacidade e garantindo que o uso do ChatGPT esteja conforme as políticas e regulamentos de privacidade aplicáveis. Ao abordar essas preocupações de maneira proativa e transparente, os professores podem promover a confiança e o engajamento dos alunos no uso do ChatGPT como uma ferramenta educacional.

Outra estratégia importante é incentivar a experimentação e a inovação na utilização do ChatGPT na sala de aula. Isso envolve encorajar os professores a explorarem novas maneiras



de integrar o ChatGPT em suas práticas pedagógicas, experimentando diferentes abordagens e técnicas para maximizar seu potencial. Ao promover uma cultura de experimentação e aprendizagem contínua, os professores podem descobrir novas maneiras criativas de usar o ChatGPT para melhorar a aprendizagem dos alunos e enriquecer sua própria prática pedagógica (PEREIRA et al. 2023).

Em suma, é importante avaliar regularmente o impacto do ChatGPT na aprendizagem dos alunos e no desenvolvimento profissional dos professores. Isso envolve coletar dados sobre a eficácia do ChatGPT em alcançar os objetivos de aprendizagem estabelecidos, bem como o seu impacto na prática pedagógica dos professores e na promoção de uma cultura de aprendizagem colaborativa e orientada para a prática. Com base nessas avaliações, os educadores podem fazer ajustes e refinamentos em sua implementação do ChatGPT para garantir que ela continue a ser relevante e eficaz ao longo do tempo.

Desafios e Oportunidades na Implementação do ChatGPT

A implementação do ChatGPT na formação continuada de professores apresenta uma série de desafios e oportunidades que devem ser cuidadosamente considerados para garantir seu sucesso e eficácia. Um dos principais desafios é a necessidade de garantir que os professores possuam o conhecimento e as habilidades necessárias para utilizar o ChatGPT de maneira eficaz em sua prática pedagógica. Isso pode exigir investimentos significativos em treinamento e desenvolvimento profissional para

capacitar os professores a entenderem como utilizar plenamente as capacidades do ChatGPT e integrá-lo de forma eficaz em suas atividades de ensino e aprendizagem (Pereira et al. 2023).

Além disso, a falta de acesso equitativo à tecnologia e recursos adequados pode representar um obstáculo significativo para a implementação bem-sucedida do ChatGPT. Nem todos os professores podem ter acesso a dispositivos e conexões de internet confiáveis, o que pode limitar sua capacidade de utilizar o ChatGPT de maneira eficaz em suas práticas pedagógicas. É importante desenvolver estratégias para garantir que todos os professores tenham acesso igualitário ao ChatGPT e aos recursos necessários para utilizá-lo em sua prática.

Outro desafio importante é garantir que o ChatGPT seja utilizado de maneira ética e responsável na sala de aula. Isso inclui garantir a privacidade e segurança dos dados dos alunos, protegendo sua identidade e informações pessoais durante o uso do ChatGPT. Também é importante considerar questões éticas relacionadas à justiça algorítmica e ao viés nos algoritmos de IA garantindo que o ChatGPT seja utilizado de maneira justa e imparcial para todos os alunos, independentemente de sua raça, gênero ou origem socioeconômica (Duque et al. 2023).

Apesar desses desafios, a implementação do ChatGPT na formação continuada de professores também oferece uma série de oportunidades significativas para melhorar a qualidade e eficácia do ensino e aprendizagem. Uma das principais oportunidades é a capacidade do ChatGPT de oferecer feedback personalizado e orientação aos professores, subsidiando-os a identificar áreas de força e de desenvolvimento em sua prática pedagógica e fornecendo sugestões específicas para aprimoramento.



Além disso, o ChatGPT pode ser uma ferramenta para promover a reflexão crítica e a aprendizagem colaborativa entre os professores. Ao facilitar discussões e interações significativas entre os professores, o ChatGPT pode auxiliar a promover uma cultura de aprendizagem profissional contínua e a troca de ideias e melhores práticas entre os educadores (Bola, 2023).

Outra oportunidade importante é a capacidade do ChatGPT de oferecer acesso a uma vasta gama de recursos educacionais e materiais de ensino, influindo os professores a enriquecerem sua prática pedagógica e atender às necessidades individuais dos alunos de forma mais eficaz. Ao oferecer acesso a recursos de alta qualidade e relevância, o ChatGPT pode favorecer a qualidade do ensino e aprendizagem em sala de aula e promover o sucesso dos alunos.

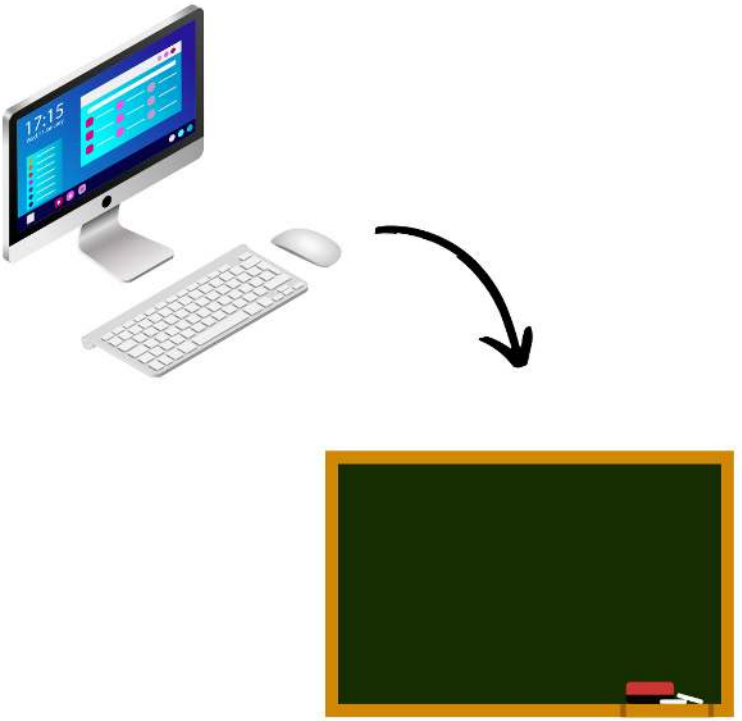

Figura 4. Integração do ChatGPT com o modelo de educação tradicional na formação de professores. Fonte: Autores

Inovando a Formação de Professores com Ferramentas Inovadoras: Dicas e Insights Inspiradores

O cenário da formação de professores pede inovação! Neste capítulo, vamos além das dicas genéricas e exploramos ideias inspiradoras para integrar ferramentas inovadoras, como

modelos de linguagem avançados, na formação de professores.

Segue algumas dicas que preparamos para vocês!

1. Personalização Extrema: Adaptando a Formação à Realidade de Cada Professor

- Planos de Desenvolvimento Profissional sob Medida: Utilize ferramentas inovadoras para criar planos de desenvolvimento profissional personalizados para cada professor, considerando suas necessidades, objetivos de carreira, estilo de aprendizagem e contexto educacional.
- Feedback Individualizado e Contínuo: Ofereça feedback individualizado e contínuo aos professores, analisando seu desempenho em tempo real durante aulas, atividades e simulações. Isso permite que os educadores identifiquem pontos fortes e áreas de aprimoramento de forma imediata e personalizada.
- Trilhas de Aprendizagem Dinâmicas: Crie trilhas de aprendizagem dinâmicas e adaptativas que guiem os professores em sua jornada de desenvolvimento profissional, oferecendo conteúdo, atividades e desafios personalizados de acordo com seu progresso.

2. Aprendizagem Ativa e Imersiva: Transformando a Formação em Uma Experiência

- Simulações Imersivas de Sala de Aula: Utilize ferramentas inovadoras para criar simulações imersivas de sala de aula, permitindo que os professores pratiquem diferentes cenários e estratégias pedagógicas em um ambiente seguro e virtual.
- Jogos Educacionais Engajadores: Desenvolva jogos educativos interativos e envolventes que tornem a



aprendizagem divertida e significativa para os professores. Utilize elementos de gamificação, como pontuações, badges e rankings, para motivar e recompensar o aprendizado.

- Realidade Virtual e Aumentada para Experiências Imersivas: Explore o potencial da realidade virtual e aumentada para criar experiências de aprendizagem imersivas que transportem os professores para diferentes contextos educacionais e ampliem sua visão sobre a prática pedagógica.

3. Colaboração Global: Conectando Professores Através do Mundo

- Comunidades Virtuais Vibrante: Crie comunidades virtuais vibrantes onde professores de todo o mundo possam se conectar, compartilhar experiências, trocar ideias e colaborar em projetos inovadores. Utilize ferramentas de tradução automática para eliminar barreiras linguísticas e promover a inclusão.
- Mentoria Global e Tutoria Personalizada: Conecte professores experientes com iniciantes em um sistema de mentoria global, proporcionando tutoria personalizada e apoio mútuo para o desenvolvimento profissional contínuo.
- Colaboração Internacional em Projetos de Pesquisa: Incentive a colaboração internacional entre professores em projetos de pesquisa que explorem diferentes metodologias de ensino, avaliem o impacto de ferramentas inovadoras e busquem soluções para os desafios da educação global.



4. Inteligência Artificial para Análise e Insights Aprofundados

- Análise de Dados Avançada para Identificar Tendências: Utilize ferramentas de inteligência artificial para analisar dados de forma abrangente, identificando tendências e padrões na formação de professores. Isso permite a criação de programas de formação mais eficazes e direcionados às necessidades reais dos educadores.
- Chatbots Inteligentes para Suporte Personalizado: Implemente chatbots inteligentes que ofereçam suporte personalizado aos professores, respondendo a dúvidas, fornecendo informações e orientando-os na utilização de ferramentas inovadoras.
- Recomendações Personalizadas de Conteúdo e Recursos: Utilize sistemas de inteligência artificial para recomendar conteúdo e recursos relevantes para cada professor, com base em seus interesses, estilo de aprendizagem e contexto educacional.

5. Acessibilidade Universal: Garantindo que Todos os Professores Tenham Oportunidades

- Design Inclusivo e Acessibilidade Digital: Assegure que todas as ferramentas inovadoras sejam acessíveis a todos os professores, independentemente de suas habilidades ou necessidades. Utilize design inclusivo e siga as diretrizes de acessibilidade digital para garantir que todos possam participar da formação de professores.
- Treinamentos Personalizados e Suporte Técnico: Ofereça treinamentos personalizados e suporte técnico para auxiliar os professores na utilização de ferramentas

inovadoras, garantindo que todos se sintam confiantes e capacitados para integrá-las em suas práticas pedagógicas.

- Programas de Financiamento e Bolsas de Estudo: Crie programas de financiamento e bolsas de estudo para garantir que professores de diferentes realidades socioeconômicas possam ter acesso a ferramentas inovadoras e à formação de qualidade.

CONCLUSÃO

Em conclusão, a integração do ChatGPT na formação continuada de professores oferece oportunidades significativas para promover o desenvolvimento profissional e aprimorar a prática pedagógica. Ao fornecer feedback personalizado, facilitar a reflexão pedagógica e promover a colaboração entre pares, o ChatGPT pode promover que os educadores se tornarem mais eficazes em sua abordagem ao ensino e aprendizagem. Apesar dos desafios associados à implementação, como garantir acesso equitativo e abordar questões éticas, os benefícios potenciais superam as dificuldades, proporcionando aos professores ferramentas valiosas para promover o sucesso dos alunos.

É crucial que os educadores e formuladores de políticas reconheçam a importância de apoiar a implementação responsável e eficaz do ChatGPT na formação continuada de professores. Isso inclui investir em recursos de treinamento e desenvolvimento profissional, garantir acesso equitativo à

tecnologia e recursos adequados, e estabelecer diretrizes éticas claras para o uso do ChatGPT na sala de aula. Ao fazê-lo, pode-se maximizar o potencial do ChatGPT como uma ferramenta poderosa para promover a excelência educacional e preparar os educadores para os desafios do século XXI.

Em última análise, a implementação do ChatGPT na formação continuada de professores deve ser vista como parte de um esforço mais amplo para promover uma cultura de aprendizagem profissional contínua e centrada no aluno. Ao aproveitar as capacidades da IA e do processamento de linguagem natural, pode-se capacitar os educadores a se tornarem agentes de mudança em suas próprias práticas pedagógicas, promovendo um ensino mais inclusivo, personalizado e eficaz para todos os alunos.

REFERÊNCIAS

BOULAY, Benedict Du. **Inteligência Artificial na Educação e Ética**. RE@D - Revista de Educação a Distância e Elearning, v. 6, n. 1, 2023.

DUQUE, Rita de Cássia Soares; MONTEIRO, Rhadson Rezende; FILHO, Fernando Luiz Cas de Oliveira; LOUREIRO, Valéria Jane Siqueira; NASCIMENTO, Isidro José Bezerra Maciel Fortaleza; PLACIDO, Reginaldo Leandro; SILVA, Cícero José; SILVA, Joel Manga; SARAIVA, Maria do Socorro Gomes; SILVA, Aline Maria de Brito. **Formação de professores para o uso de tecnologia: a inteligência artificial (IA) e os novos desafios da educação**. Revista Caderno Pedagógico, v. 20, n. 2, 2023.

DUQUE, Rita de C. Soares; TURRA, Michelle; SANTOS, A. Alves;

SOARES, Luciano Gomes; PASCON, Daniela Miori; BERNARDINA, Lucienne Dalla; PERES, Heloisa Ciqueto; BARROS, Maicol Wendrell Barbosa; NASCIMENTO, Isidro José Bezerra Maciel Fortaleza; GOMES, Dilma Jossyane Reis de Alencar; OLIVEIRA, Eliédna Aparecida Rocha. **Formação de professores e a Inteligência Artificial: desafios e perspectivas**. Contribuciones a Las Ciencias Sociales, v. 16, n. 7, p. 6864-6878, 2023.

DURSO, Samuel de Oliveira. **Reflexões sobre a aplicação da inteligência artificial na educação e seus impactos para a atuação docente**. Educação em Revista, v. 40, p. 1-6, 2024.

FERNANDES, ALLYSSON BARBOSA; NARCISO, Rodi; BRAGA, Alen da Silva; CARDOSO, Andreza de Souza; LIMA, Eline Simone de Conceição; VILALVA, Ester Aparecida de Meu Mello; REZENDE, Guelly Urzêda de Mello; JÚNIOR, Hermócrates Gomes Melo; SILVA, Luciene Viana; LIMA, Simone do Socorro Azevedo. **A ética no uso de inteligência artificial na educação: implicações para professores e estudantes**. Revista Ibero-Americana de Humanidades, Ciências e Educação. v. 10, n. 3, 2024.

GUIMARÃES, U. Alves; BRANDÃO, C. Aparecida; DAITX, Mariele Apolinário; DUTRA, Anne Frank Gomes de Arruda; LOPES, Vanessa Robbi Bubula. **As mídias digitais no campo educacional: um olhar pelas aplicações do Chat GPT na educação**. RECIMA21: Revista Científica Multidisciplinar, v. 4, n. 7, 2023.

HALAWEH, Mohanad. **ChatGPT in education: Strategies for responsible implementation**. Contemporary Educational Technology, 2023.

KAUFMAN, Dora. **Inteligência Artificial e os desafios éticos: a restrita aplicabilidade dos princípios gerais para nortear o ecossistema de IA**. PAULUS: Revista de Comunicação da FAPCOM, v. 5, n. 9, 2021.

KLEIN, D. Regina; CANEVESI, F. Cristina Sanches; FEIX, Angela Regina; GRESELE, Jizéli Fonseca Parreira; WILHELM, Elizane

Maria de Siqueira. **Tecnologia na educação: evolução histórica e aplicação nos diferentes níveis de ensino**. Educere - Revista da Educação, v. 20, n. 2, p. 279-299, 2020.

LAZARO, Eliane; MEDEIROS, Luciano. **Inteligência Artificial na Educação: Desafios e Implicações Éticas para o Ambiente Escolar**, 2023.

MARCOM, Jacinta Lúcia Rizzi; PORTO, Ana Paula Teixeira. **O uso da inteligência artificial na educação com ênfase à formação docente**. Revista de Ciências Humanas, v. 24, n. 3, 2023.

OLIVEIRA, Laize Almeida; SANTOS, Antonio Marques; MARTINS, Rafael Castelo Guedes; OLIVEIRA, Erlania Lima**. Inteligência artificial na educação: uma revisão integrativa da literatura**. Peer Review, v. 5, n. 24, 2024.

PARREIRA, Artur; LEHMANN, Lúcia; OLIVEIRA, Mariana. **O desafio das tecnologias de inteligência artificial na Educação: percepção e avaliação dos professores**. Ensaio: Avaliação e Políticas Públicas em Educação, v. 29, n. 113, p. 975-999, 2021.

PEREIRA, Mirliana Ramírez; BORDA, Natalia Figueredo; MORALES, Esmérita Opazo. **Inteligência artificial no cuidado: um desafio para a Enfermagem**. Enfermería: Cuidados Humanizados, v. 12, n. 1, p. 1-3, 2023.

RODRIGUES, Olira Saraiva; RODRIGUES, Karoline Santos. **A inteligência artificial na educação: os desafios do ChatGPT**. Texto Livre: Linguagem e Tecnologia, v. 16, p. 1-12, 2023.

SANTOS, Arnaldo. **Desafios e Oportunidades da Inteligência Artificial na Educação e na Formação**. RE@D - Revista de Educação a Distância e Elearning, v. 6, n. 2, 2023.

SOUZA, Lívia Barbosa Pacheco; JOERKE, Gabriel Antonio Ogaya; MACEDO, Yuri Miguel; VALE, Ricardo Ferreira; OLIVEIRA, António de Pádua Jesué; SANTO, Marcella Suarez Di Santo; GOMES,

Cássia Amélia; GOMES, Silvia Cristina Vieira; ALBERTI, Ricardo; DA PAZ, José Flávio. **Inteligência Artificial Na Educação: Rumo A Uma Aprendizagem Personalizada**. Journal Of Humanities And Social Science, v. 28, n. 5, p. 19-25, 2023.

TAVARES, Luis Antonio; MEIRA, Matheus Carvalho; AMARAL, Sergio Ferreira. **Inteligência Artificial na Educação: Survey / Artificial Intelligence in Education: Survey**. Brazilian Journal of Devlopment, v. 6, n. 7, 2020.



CAPÍTULO III

ADAPTAÇÃO CURRICULAR COM O AUXÍLIO DO CHATGPT

Josimar Soares da Silva
https://orcid.org/0000-0001-8359-7508

Fabrício Leo Alves Schmidt
https://orcid.org/0000-0002-4728-7673

Terezinha Sirley Ribeiro Sousa
https//orcid.org/0009-0007-0484-340X

Rosa Maria Lucena Xavier
https://orcid.org/0009-0004-2070-2891

Maria Cecília Generoso Da Silva
https://orcid.org/0009-0001-5655-4833

Ana Dionízia de Souza Aquino
https://orcid.org/0009-0001-6734-0005

Cristiane Pereira de Sousa
https://orcid.org/0009-0003-5977-0288

Luciana Castro Martins
https://orcid.org/0009-0004-0373-2407

Clarice Rodrigues Santana
https://orcid.org/0009-0005-1334-6080

Elaine Dalbem
https://orcid.org/0009-0006-8061-8936

INTRODUÇÃO

A adaptação curricular é um aspecto essencial da educação inclusiva, visando atender às necessidades individuais dos alunos e garantir que todos tenham acesso a oportunidades educacionais significativas e enriquecedoras. Com o avanço da tecnologia, surgem novas ferramentas e abordagens que podem facilitar esse processo complexo. Um desses avanços é a utilização do ChatGPT, uma inteligência artificial capaz de compreender e gerar texto de maneira semelhante à humana. Nos últimos anos, tem havido um interesse crescente no potencial do ChatGPT para apoiar a adaptação curricular, oferecendo insights personalizados e recursos educacionais adaptados às necessidades individuais dos alunos (DURSO, 2024).

Na literatura atual, é possível encontrar uma série de estudos explorando o uso do ChatGPT na adaptação curricular, especialmente em contextos de aprendizagem inclusiva e diferenciada. Pesquisadores têm investigado como o ChatGPT pode ser utilizado para gerar materiais educacionais sob medida, adaptar atividades de ensino e oferecer suporte personalizado aos alunos com necessidades especiais. Além disso, há uma discussão em torno dos desafios e oportunidades associados ao uso do ChatGPT na adaptação curricular, incluindo questões éticas, técnicas e pedagógicas a serem consideradas.

Enquanto se aprofunda na exploração do uso do ChatGPT na adaptação curricular, é fundamental considerar



a diversidade de necessidades e perfis de aprendizagem dos alunos. O ChatGPT pode oferecer uma abordagem flexível e adaptável, capaz de personalizar o ensino para atender às necessidades específicas de cada aluno, seja através da geração de materiais educacionais adaptados, da recomendação de estratégias de ensino individualizadas, ou mesmo da criação de avaliações diferenciadas (Silva et al. 2024). Essa capacidade de personalização pode ser especialmente benéfica para alunos com deficiências cognitivas, necessidades especiais de aprendizagem ou aqueles que estão em risco de ficar para trás no processo educacional tradicional.

A importância de estudar a adaptação curricular com o auxílio do ChatGPT reside não apenas na capacidade de promover uma educação mais inclusiva e personalizada, mas também na necessidade de explorar os desafios e oportunidades que essa abordagem apresenta. O avanço tecnológico traz consigo questões éticas, como a privacidade dos dados dos alunos e o viés algorítmico, que exigem uma reflexão cuidadosa e um acompanhamento constante (TAVARES et al. 2020). Além disso, compreender a eficácia do ChatGPT na adaptação curricular pode informar práticas pedagógicas mais eficientes e promover uma abordagem mais centrada no aluno. Assim, ao estudar esse tema, contribuímos para a construção de uma educação mais inclusiva, equitativa e de qualidade para todos os alunos.

Neste contexto, o objetivo deste capítulo é explorar em detalhes o papel do ChatGPT na adaptação curricular e como essa ferramenta pode ser integrada de maneira eficaz nos processos educacionais. Pretende-se examinar as diferentes formas como o ChatGPT pode ser empregado para personalizar o currículo,

desde a geração de materiais educacionais até a adaptação de estratégias de ensino. Além disso, serão discutidas as implicações práticas e teóricas do uso do ChatGPT na adaptação curricular, bem como os desafios e considerações éticas envolvidas. Ao final deste capítulo, espera-se fornecer aos leitores uma compreensão do potencial do ChatGPT para promover uma educação mais inclusiva e acessível para todos os alunos.

Compreensão das Necessidades dos Alunos

Para implementar uma adaptação curricular eficaz com o auxílio do ChatGPT, é essencial começar com uma compreensão profunda das necessidades individuais dos alunos. Isso implica em realizar uma análise abrangente das habilidades, estilos de aprendizagem, interesses e desafios de cada aluno. O ChatGPT pode desempenhar um papel fundamental nesse processo, utilizando dados educacionais disponíveis e interações com os alunos para identificar padrões e tendências em seus perfis de aprendizagem (Soares, 2023).

Uma abordagem inicial envolve a coleta de informações sobre os alunos por meio de diversas fontes, como avaliações formais e informais, observações em sala de aula, registros de progresso e conversas com os alunos e seus responsáveis. O ChatGPT pode ser programado para analisar esses dados de forma sistemática, identificando áreas de força e de desenvolvimento em cada aluno e fornecendo insights valiosos para orientar a adaptação curricular.

Além disso, o ChatGPT pode ser utilizado para facilitar a

comunicação entre professores, alunos e responsáveis, permitindo uma troca contínua de informações e feedbacks sobre as necessidades dos alunos. Por meio de interações personalizadas e adaptativas, o ChatGPT pode apoiar a construir uma compreensão mais completa e holística das necessidades individuais dos alunos, promovendo uma abordagem centrada no aluno para a adaptação curricular (GILSON et al. 2023).

Outra maneira pela qual o ChatGPT pode auxiliar na compreensão das necessidades dos alunos é por meio da análise de padrões de interação e comportamento dos alunos durante as atividades de ensino e aprendizagem. Ao monitorar e analisar as interações dos alunos com materiais educacionais, atividades e avaliações, o ChatGPT pode identificar padrões de comportamento que podem indicar áreas de interesse, motivação, dificuldades ou desafios para os alunos.

Ademais, o ChatGPT pode ser programado para realizar avaliações diagnósticas personalizadas, que ajudam a identificar lacunas no conhecimento e compreender as necessidades específicas de cada aluno. Ao analisar as respostas dos alunos e dar feedback imediato, o ChatGPT auxilia os professores a entenderem melhor o nível de compreensão e as dificuldades individuais de cada aluno, informando decisões sobre adaptações curriculares adequadas.

Personalização do Currículo com o ChatGPT

A personalização do currículo com o auxílio do ChatGPT representa uma abordagem inovadora e eficaz para atender às

necessidades individuais dos alunos. Uma das principais vantagens dessa personalização é a capacidade de adaptar os materiais educacionais segundo o nível de habilidade, estilo de aprendizagem e interesses de cada aluno. O ChatGPT pode gerar conteúdos educacionais sob medida, como textos, atividades e recursos multimídia, que atendam às necessidades específicas de cada aluno, proporcionando uma experiência de aprendizagem mais relevante e envolvente (DUQUE et al. 2023).

Neste capítulo, exploraremos as formas pelas quais o ChatGPT pode ser utilizado para personalizar o currículo:

- **Geração de materiais educacionais sob medida:** O ChatGPT pode gerar textos, atividades e recursos educacionais adaptados ao nível de habilidade, estilo de aprendizagem e interesses de cada aluno, proporcionando uma experiência de aprendizagem mais relevante e envolvente.
- **Adaptação de estratégias de ensino:** O ChatGPT pode auxiliar na adaptação das estratégias de ensino de acordo com as preferências e características individuais dos alunos, recomendando métodos de ensino, estratégias de avaliação e atividades de aprendizagem mais adequadas ao ritmo e estilo de cada aluno.
- **Ajuste do ritmo e da complexidade do ensino:** O ChatGPT pode monitorar o progresso individual de cada aluno e ajustar o ritmo e a complexidade do ensino de acordo com o nível de proficiência e compreensão de cada um, permitindo que os alunos avancem em seu próprio ritmo e recebam suporte adicional ou desafios adicionais conforme necessário.



- **Criação de avaliações personalizadas:** O ChatGPT pode ser utilizado para criar avaliações personalizadas que ajudam a medir o progresso individual dos alunos e identificar áreas de força e de desenvolvimento, fornecendo feedback personalizado para orientar a aprendizagem.

Ao utilizar o ChatGPT para personalizar o currículo, é fundamental considerar as necessidades individuais de cada aluno, suas habilidades, estilos de aprendizagem e interesses. Além disso, é importante garantir que o ChatGPT seja utilizado de forma ética e responsável, com foco no bem-estar e no sucesso de todos os alunos.

A personalização do currículo com o ChatGPT representa uma oportunidade única para transformar o ensino e aprendizagem. Ao explorar as diversas possibilidades oferecidas por essa ferramenta, os educadores podem criar ambientes de aprendizagem mais dinâmicos, interativos e centrados no aluno, promovendo uma educação mais inclusiva, equitativa e de qualidade para todos os alunos.

No entanto, é importante reconhecer que a integração do ChatGPT no processo educacional não está isenta de desafios e considerações éticas. Questões como privacidade dos dados dos alunos, viés algorítmico e equidade no acesso e uso da tecnologia precisam ser cuidadosamente abordadas para garantir que o uso do ChatGPT na educação seja responsável e benéfico para todos os alunos.

A seguir exemplos de atividades em que podem ser adaptadas no currículo com o auxílio do ChatGPT.



Exemplos Detalhados por Área do Conhecimento:

- **Línguas:**

Personalização de atividades de leitura:

- Ferramenta: ChatGPT + Readlang (plataforma online): O ChatGPT pode gerar textos personalizados no Readlang, permitindo que os alunos pratiquem a leitura em sua língua nativa ou em uma língua estrangeira, com base em seus níveis de habilidade e interesses. O Readlang oferece recursos como dicionário integrado, tradução instantânea e anotações, tornando a experiência de leitura mais personalizada e eficaz.
- Ferramenta: ChatGPT + Storybird (plataforma online de criação de histórias): O ChatGPT pode gerar histórias personalizadas no Storybird, permitindo que os alunos pratiquem a leitura e a compreensão em diferentes gêneros literários, como contos de fadas, ficção científica e histórias de aventura. O Storybird oferece ferramentas para ilustrar as histórias, tornando a experiência de leitura mais envolvente e interativa.

Criação de diálogos interativos:

- Ferramenta: ChatGPT + HelloTalk (aplicativo de conversação): O ChatGPT pode gerar diálogos interativos no HelloTalk, permitindo que os alunos pratiquem a conversação em diferentes contextos e personagens, utilizando chat de voz ou vídeo. O HelloTalk conecta os alunos com falantes nativos de diferentes países, proporcionando uma conversação autêntica e aprimoramento da fluência.

- Ferramenta: ChatGPT + Memrise (aplicativo de aprendizado de idiomas): O ChatGPT pode gerar diálogos interativos no Memrise, permitindo que os alunos pratiquem a conversação em situações cotidianas, como pedir comida em um restaurante ou fazer compras em uma loja. O Memrise utiliza flashcards, jogos e atividades interativas para tornar o aprendizado da língua mais divertido.

Feedback personalizado sobre escrita:

- Ferramenta: ChatGPT + Grammarly (verificador gramatical online): O ChatGPT pode gerar feedback personalizado sobre escrita no Grammarly, identificando erros gramaticais, ortográficos e de pontuação, além de sugerir melhorias na estrutura textual e no estilo de escrita. O Grammarly oferece relatórios detalhados e explicações para cada erro, auxiliando os alunos a aprimorar suas habilidades de escrita.
- Ferramenta: ChatGPT + Turnitin (plataforma de verificação de plágio): O ChatGPT pode gerar feedback personalizado sobre escrita no Turnitin, além de verificar se há plágio no texto. O Turnitin oferece relatórios detalhados sobre a originalidade do texto e sugestões para evitar plágio, contribuindo para que os alunos desenvolvam hábitos de escrita ética e responsável.

- **Matemática:**

Geração de exercícios personalizados:

- Ferramenta: ChatGPT + Khan Academy (plataforma online de ensino): O ChatGPT pode gerar exercícios

personalizados no Khan Academy, com base no nível de dificuldade e nos tópicos que os alunos estão estudando. O Khan Academy oferece vídeos explicativos, tutoriais interativos e exercícios práticos, permitindo que os alunos aprendam em seu próprio ritmo e recebam ajuda quando precisarem.

- Ferramenta: ChatGPT + Desmos (calculadora gráfica online): O ChatGPT pode gerar exercícios personalizados no Desmos, que envolvem gráficos e funções matemáticas. O Desmos permite que os alunos visualizem conceitos matemáticos abstratos e explorem diferentes soluções de problemas de forma interativa.

Explicação passo a passo de problemas:

- Ferramenta: ChatGPT + Mathway (plataforma online de resolução de problemas): O ChatGPT pode gerar explicações passo a passo de problemas matemáticos no Mathway, utilizando diferentes métodos de resolução e fornecendo exemplos detalhados. O Mathway também oferece ferramentas para verificar respostas, visualizar gráficos e explorar conceitos relacionados.
- Ferramenta: ChatGPT + Symbolab (calculadora online simbólica): O ChatGPT pode gerar explicações passo a passo de problemas matemáticos no Symbolab, incluindo resolução de equações, integrais e derivadas. O Symbolab também oferece ferramentas para simplificar expressões matemáticas, fatorar polinômios e encontrar limites.

Criação de jogos e atividades interativas:

- Ferramenta: ChatGPT + Minecraft Education Edition (jogo educativo): O ChatGPT pode criar jogos e atividades interativas no Minecraft Education Edition, permitindo que os alunos aprendam conceitos matemáticos de forma divertida e envolvente. O Minecraft Education Edition oferece ferramentas para construir mundos virtuais, programar comportamentos de personagens e resolver problemas matemáticos em diferentes cenários.

- **Ferramenta:** ChatGPT + **GeoGebra** (software de geometria dinâmica): O ChatGPT pode criar jogos e atividades interativas no GeoGebra, permitindo que os alunos explorem conceitos de geometria como pontos, linhas, ângulos, figuras planas e sólidos geométricos. O GeoGebra permite que os alunos manipulem objetos geométricos virtualmente, visualizando relações e teoremas de forma dinâmica.

Ciências:

Simulações e modelos 3D:

- **Ferramenta:** ChatGPT+ **PhET Interactive Simulations** (plataforma online de simulações científicas): O ChatGPT pode gerar descrições e instruções para simulações científicas no PhET Interactive Simulations, permitindo que os alunos explorem fenômenos naturais complexos como o movimento planetário, a propagação da luz e as reações químicas. O PhET oferece simulações interativas que permitem aos alunos experimentar

e manipular variáveis, testando hipóteses e visualizando conceitos científicos de forma concreta.

- **Ferramenta:** ChatGPT + **Labster** (plataforma online de laboratórios virtuais): O ChatGPT pode gerar descrições e instruções para experimentos virtuais no Labster, permitindo que os alunos conduzam experimentos científicos em diferentes áreas da ciência, como biologia, química e física, sem necessidade de um laboratório real. O Labster oferece feedback em tempo real, resultados virtuais e relatórios automatizados, tornando a aprendizagem de ciências mais imersiva e acessível.

Análise de dados e visualização de informações:

- **Ferramenta:** ChatGPT + **Google Sheets** (ferramenta de planilhas online): O ChatGPT pode auxiliar na análise de dados científicos no Google Sheets, auxiliando os alunos a organizar, classificar e calcular estatísticas a partir de dados coletados em experimentos ou pesquisas. O Google Sheets oferece ferramentas para criar gráficos e tabelas dinâmicas, permitindo que os alunos visualizem facilmente tendências e patrones nos dados.
- **Ferramenta:** ChatGPT + **Datawrapper** (plataforma online de criação de gráficos): O ChatGPT pode auxiliar na análise de dados científicos e na criação de gráficos personalizados no Datawrapper. O Datawrapper oferece uma

interface intuitiva para criar gráficos interativos e visualizações de dados atraentes, facilitando a compreensão e interpretação dos resultados.

Elaboração de relatórios e apresentações:

- **Ferramenta:** ChatGPT + **Mentimeter** (plataforma online de criação de presentaciones): O ChatGPT pode auxiliar na elaboração de relatórios e apresentações científicas no Mentimeter, sugerindo conteúdo, organizando a estrutura e criando slides interativos. O Mentimeter oferece ferramentas para incluir enquetes, quizzes e nuvens de palavras nas apresentações, tornando-as mais dinâmicas e engajadoras para o público.
- **Ferramenta:** ChatGPT + **Canva** (plataforma online de design gráfico): O ChatGPT pode auxiliar na elaboração de relatórios e apresentações científicas no Canva, sugerindo elementos visuais como imagens, infográficos e diagramas para ilustrar o conteúdo. O Canva oferece uma ampla biblioteca de recursos gratuitos e fáceis de usar, permitindo a criação de relatórios e apresentações visualmente atraentes e informativas.

- **História:**

Criação de histórias interativas:

- **Ferramenta:** ChatGPT + **Twine** (plataforma online de criação de narrativas interativas): O ChatGPT pode criar histórias interativas no Twine,



permitindo que os alunos tomem decisões que influenciam o desenrolar da narrativa e explorem diferentes caminhos e finais. O Twine oferece uma interface simples e intuitiva para a criação de histórias ramificadas, tornando a aprendizagem de história mais divertida e imersiva.

- **Ferramenta:** ChatGPT + **ChoiceScript** (linguagem de script para criação de jogos de narrativa): O ChatGPT pode gerar scripts para jogos de narrativa no ChoiceScript, permitindo que os alunos aprendam sobre eventos históricos através de uma experiência interativa e baseada em escolhas. O ChoiceScript é utilizado por desenvolvedores independentes para criar jogos de RPG e ficção interativa, oferecendo uma maneira lúdica de explorar a história.

Análise de documentos históricos:

- **Ferramenta:** ChatGPT + **Voyant Tools** (plataforma online de análise de textos): O ChatGPT pode auxiliar na análise de documentos históricos no Voyant Tools, identificando palavras-chave, frases recorrentes e relações entre diferentes partes do texto. O Voyant Tools fornece visualizações dinâmicas do texto, permitindo que os alunos explorem o contexto histórico e compreendam melhor o significado dos documentos.
- **Ferramenta:** ChatGPT + **Archive.org** (biblioteca digital online): O ChatGPT pode auxiliar na análise de documentos históricos no Archive.org, identificando



documentos relevantes de diferentes épocas e formatos, como jornais, fotografias, mapas e gravações sonoras. O Archive.org oferece acesso a uma vasta coleção de materiais históricos digitalizados, permitindo que os alunos analisem fontes primárias e tenham uma visão mais autêntica do passado.

Simulações de eventos históricos:

- **Ferramenta:** ChatGPT + **Minecraft Education Edition** (jogo educativo): O ChatGPT pode criar simulações de eventos históricos no Minecraft Education Edition, permitindo que os alunos reconstruam cenários históricos e vivenciem esses eventos de forma imersiva. Por exemplo, os alunos podem construir uma réplica da Roma Antiga e simular a vida cotidiana dos cidadãos romanos. O Minecraft Education Edition oferece ferramentas para construir estruturas complexas, programar comportamentos de personagens e recriar eventos históricos de forma lúdica e interativa.
- **Ferramenta:** ChatGPT + **Tabletop Simulator** (plataforma online de jogos de mesa): O ChatGPT pode criar cenários e narrativas para jogos de mesa históricos no Tabletop Simulator. Os alunos podem participar de simulações de eventos históricos como julgamentos famosos, debates políticos ou batalhas militares. O Tabletop Simulator oferece uma variedade de jogos de história prontos para serem usados, e o ChatGPT pode auxiliar na adaptação desses jogos para contextos educacionais específicos.

Esta lista é apenas um ponto de partida, e existem muitas outras ferramentas que podem ser integradas com o ChatGPT para personalizar o currículo em diferentes áreas do conhecimento.

A escolha da ferramenta mais adequada dependerá dos objetivos de aprendizagem, do nível dos alunos e dos recursos disponíveis na escola, além da inclusão da ferramenta durante a produção do plano de aula da turma.

É importante que os professores estejam familiarizados com as ferramentas utilizadas e possam orientar os alunos de forma efetiva na sua utilização.

Para encerrar esse subtópico deixamos esse pensamento:

Ao invés de **temer a mudança**, os professores visionários devem abraçar o ChatGPT como uma oportunidade para se **reinventarem**.

Explore as diversas funcionalidades dessa ferramenta, aprenda a integrá-la em suas aulas e descubra como ela pode **potencializar o aprendizado** de seus alunos.

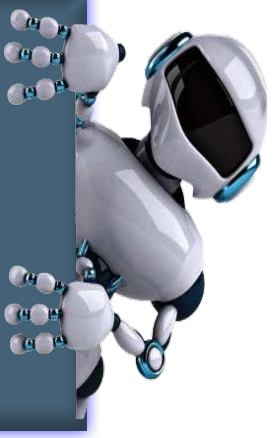

Avaliação da Eficácia da Adaptação Curricular

A avaliação da eficácia da adaptação curricular com o auxílio do ChatGPT é fundamental para garantir que as estratégias

implementadas estejam atendendo às necessidades dos alunos e promovendo o seu sucesso acadêmico. Uma abordagem de avaliação envolve a coleta sistemática de dados sobre o desempenho dos alunos, bem como sua experiência de aprendizagem e satisfação com as adaptações curriculares implementadas.

Uma das maneiras de avaliar a eficácia da adaptação curricular é por meio da análise de dados quantitativos, como o desempenho dos alunos em avaliações padronizadas, testes de proficiência e outras medidas objetivas de aprendizagem (Halaweh, 2023). O ChatGPT pode ser utilizado para coletar e analisar esses dados de forma eficiente, identificando tendências e padrões que indiquem o impacto das adaptações curriculares na aprendizagem dos alunos.

Além disso, é importante realizar avaliações qualitativas para entender melhor a experiência dos alunos com as adaptações curriculares implementadas. Isso pode incluir entrevistas, grupos focais e pesquisas de satisfação, que permitem aos alunos expressarem suas opiniões, sentimentos e percepções sobre as adaptações curriculares e como elas afetaram sua experiência de aprendizagem (Kaufman, 2021).

Outra abordagem importante na avaliação da eficácia da adaptação curricular é a observação em sala de aula, onde os educadores podem observar o impacto das adaptações curriculares na participação dos alunos, engajamento e progresso acadêmico. O ChatGPT pode ser utilizado para registrar e analisar essas observações, fornecendo insights sobre a eficácia das estratégias implementadas e identificando áreas de melhoria.

Além disso, é crucial envolver os próprios alunos no processo de avaliação, incentivando-os a refletir sobre seu próprio

aprendizado, identificar áreas de força e de desenvolvimento e oferecer sugestões para melhorar as adaptações curriculares. Isso pode ser feito por meio de atividades de autoavaliação, portfólios de aprendizagem e oportunidades para feedback e discussão em sala de aula (Lázaro; Medeiros, 2023).

Nesse contexto, é importante realizar avaliações periódicas e contínuas ao longo do tempo para acompanhar o progresso dos alunos e fazer ajustes nas adaptações curriculares conforme necessário. O ChatGPT pode ser uma ferramenta valiosa nesse processo, fornecendo dados em tempo real e feedback contínuo para informar a tomada de decisões dos educadores e garantir que as adaptações curriculares estejam alinhadas com as necessidades dos alunos.

Desafios Éticos e Considerações de Privacidade

Ao lidar com a adaptação curricular com o auxílio do ChatGPT, surgem diversos desafios éticos e considerações de privacidade que precisam ser cuidadosamente abordados. Um dos principais desafios éticos é garantir a proteção dos dados dos alunos, incluindo informações pessoais, registros acadêmicos e detalhes de desempenho. O ChatGPT precisa operar dentro de estritas políticas de privacidade e segurança de dados para garantir que as informações dos alunos sejam protegidas contra acesso não autorizado ou uso indevido (Kaufman, 2021).

Além disso, é crucial considerar questões relacionadas ao viés algorítmico e à justiça algorítmica ao utilizar o ChatGPT na adaptação curricular. Os algoritmos de IA incluindo o ChatGPT,

podem ser suscetíveis a viés e discriminação, o que pode resultar em decisões injustas ou prejudiciais para certos grupos de alunos. É importante implementar medidas para mitigar esses riscos, como a realização de auditorias de algoritmos, a transparência na tomada de decisões algorítmicas e a diversidade na equipe de desenvolvimento de IA.

Outro desafio ético é garantir a equidade no acesso e uso do ChatGPT na adaptação curricular. Nem todos os alunos podem ter acesso igualitário à tecnologia e recursos necessários para utilizar o ChatGPT de maneira eficaz, o que pode ampliar as disparidades educacionais e acentuar a exclusão digital. Os educadores devem trabalhar para garantir que todos os alunos tenham oportunidades justas de se beneficiar das adaptações curriculares com o auxílio do ChatGPT, implementando políticas de acesso equitativas e fornecendo suporte adicional aos alunos que precisam (Klein et al. 2020).

Além disso, é importante considerar o impacto do ChatGPT na autonomia e agência dos alunos em seu próprio processo de aprendizagem. O uso excessivo ou indiscriminado do ChatGPT na adaptação curricular pode resultar na dependência excessiva dos alunos na tecnologia, reduzindo sua capacidade de pensamento crítico, resolução de problemas e tomada de decisões autônomas. Nesse sentido, os educadores devem equilibrar o uso do ChatGPT com outras abordagens pedagógicas que promovam a autonomia e a responsabilidade dos alunos em seu aprendizado (Lazaro; Medeiros, 2023).

Dessa forma, é fundamental abordar questões éticas relacionadas ao uso do ChatGPT na adaptação curricular, incluindo a transparência na coleta e uso de dados dos alunos,



a responsabilidade pela tomada de decisões algorítmicas e a garantia de que as adaptações curriculares promovam o bem-estar e o sucesso dos alunos. Ao enfrentar esses desafios éticos e considerações de privacidade, os educadores podem garantir que o uso do ChatGPT na adaptação curricular seja ético, responsável e benéfico para todos os alunos.



Figura 5. Privacidade de dados e o uso da Inteligência Artificial. Fonte: Autores

Integração do ChatGPT no Processo de Ensino e Aprendizagem

A integração do ChatGPT no processo de ensino e aprendizagem é um desafio complexo que requer consideração cuidadosa dos objetivos educacionais, das práticas pedagógicas e das

necessidades dos alunos. Um dos principais desafios é garantir que o ChatGPT seja integrado de forma eficaz e harmoniosa nas atividades de ensino, de modo a complementar e enriquecer a experiência de aprendizagem dos alunos. Isso requer uma compreensão clara de como o ChatGPT pode ser utilizado para apoiar os objetivos de aprendizagem e promover o engajamento dos alunos (Oliveira et al. 2024).

Outro desafio é fornecer suporte adequado aos professores para utilizar o ChatGPT de maneira eficaz em sala de aula. Os educadores precisam receber treinamento e desenvolvimento profissional para aprender a integrar o ChatGPT em suas práticas pedagógicas e aproveitar ao máximo suas capacidades. Isso inclui entender como usar o ChatGPT para personalizar o ensino, fornecer feedback personalizado e facilitar a interação aluno-professor.

Além disso, é importante garantir que o ChatGPT seja integrado de forma inclusiva, considerando as necessidades de todos os alunos, incluindo aqueles com deficiências ou dificuldades de aprendizagem. Os educadores devem adotar uma abordagem universal do design, garantindo que as adaptações curriculares com o auxílio do ChatGPT sejam acessíveis e equitativas para todos os alunos, independentemente de suas habilidades ou características individuais (Parreira et al. 2021).

Outro desafio é promover uma cultura de aprendizagem colaborativa e participativa, na qual os alunos tenham a oportunidade de interagir de forma significativa com o ChatGPT e com seus colegas de classe. Isso requer a criação de ambientes de aprendizagem que incentivem a experimentação, a exploração e a colaboração, permitindo que os alunos trabalhem juntos para

resolver problemas, explorar conceitos e criar conhecimento de forma ativa.

Por fim, é importante garantir que a integração do ChatGPT no processo de ensino e aprendizagem seja sustentável e escalável, ou seja, que possa ser implementada de forma consistente e eficiente em diferentes contextos educacionais e disciplinas. Isso requer a colaboração entre educadores, pesquisadores e desenvolvedores de tecnologia para desenvolver e compartilhar práticas exemplares, recursos educacionais e estratégias de implementação que possam ser adaptadas e replicadas em diversas situações de ensino.

Perspectivas Futuras e Tendências

As perspectivas futuras e tendências na integração do ChatGPT no processo de ensino e aprendizagem apresentam uma série de oportunidades e desafios emocionantes que moldarão o futuro da educação. Uma tendência emergente é o desenvolvimento de ChatGPTs mais avançados e especializados, projetados especificamente para atender às necessidades educacionais específicas em diferentes áreas disciplinares. Para Souza e colaboradores (2023), esses ChatGPTs especializados podem oferecer suporte a aprendizagens mais complexas e contextuais, fornecendo insights e recursos educacionais altamente adaptados às necessidades dos alunos em áreas como ciências, matemática, literatura e história.

Outra tendência importante é o aumento da integração do ChatGPT em ambientes de aprendizagem digitais e plataformas educacionais online (TAVARES et al. 2020). À medida que

mais instituições educacionais adotam tecnologias digitais para apoiar o ensino remoto e híbrido, o ChatGPT pode desempenhar um papel fundamental na personalização e adaptação do currículo para alunos que aprendem em diferentes contextos e modalidades. Isso pode incluir a integração do ChatGPT em sistemas de gerenciamento de aprendizagem (LMS), plataformas de tutoria online e aplicativos educacionais móveis.

Além disso, prevê-se que o ChatGPT desempenhe um papel cada vez mais importante na promoção da aprendizagem personalizada e adaptativa, permitindo que os educadores forneçam suporte individualizado e feedback em tempo real para cada aluno. Isso pode incluir o uso de ChatGPTs para criar tutoriais interativos, gerar exercícios de prática personalizados e facilitar a revisão de conceitos-chave de forma adaptada ao ritmo e estilo de aprendizagem de cada aluno (Kiryakova; Angelova, 2023).

Nesse sentido, também é importante ressaltar o crescimento da pesquisa e desenvolvimento em inteligência artificial educacional (IAEd), uma área interdisciplinar que combina os campos de IA, ciência da computação, psicologia educacional e pedagogia. O ChatGPT pode desempenhar um papel fundamental na IAEd, fornecendo insights e recursos educacionais baseados em dados que ajudam a informar e aprimorar as práticas pedagógicas. Espera-se que a colaboração entre educadores, pesquisadores e desenvolvedores de tecnologia nesse campo leve a avanços significativos na personalização, adaptabilidade e eficácia do ensino e aprendizagem.

Por fim, é importante reconhecer os desafios éticos, sociais e técnicos associados ao uso contínuo e expansão do ChatGPT na educação, que inclui questões relacionadas à privacidade

dos dados dos alunos, justiça algorítmica, viés algorítmico e equidade no acesso e uso da tecnologia. À medida que se avança para o futuro, é crucial abordar esses desafios de forma proativa e colaborativa, garantindo que o uso do ChatGPT na educação seja ético, responsável e benéfico para todos os alunos.

CONCLUSÃO

A integração do ChatGPT no processo de ensino e aprendizagem oferece uma promissora abordagem para a personalização e adaptação do currículo, permitindo uma educação mais inclusiva, eficaz e centrada no aluno. Ao longo deste capítulo, explorou-se as diversas maneiras pelas quais o ChatGPT pode ser utilizado para apoiar os educadores na criação de ambientes de aprendizagem mais dinâmicos, interativos e adaptáveis.

No entanto, é importante reconhecer que a integração do ChatGPT no processo educacional não está isenta de desafios e considerações éticas. Questões como privacidade dos dados dos alunos, viés algorítmico e equidade no acesso e uso da tecnologia precisam ser abordadas para garantir que o uso do ChatGPT na educação seja responsável e benéfico para todos os alunos.

À medida que se avança para o futuro, é fundamental que educadores, pesquisadores, desenvolvedores de tecnologia e responsáveis políticos continuem a colaborar para explorar o potencial do ChatGPT na educação, ao mesmo tempo, em que abordam os desafios éticos e técnicos que surgem. Com uma abordagem colaborativa, pode-se aproveitar ao máximo o poder

transformador do ChatGPT para promover uma educação mais personalizada, inclusiva e centrada no aluno.

REFERÊNCIAS

DUQUE, Rita de Cássia Soares; TURRA, Michelle; SANTOS, Ademar Alves; SOARES, Luciano Gomes; PASCON, Daniela Miori; BERNARDINA, Lucienne Dalla; PERES, Heloisa Ciqueto; BARROS, Maicol Wendrell Barbosa; NASCIMENTO, Isidro José Bezerra Maciel Fortaleza; GOMES, Dilma Jossyane Reis de Alencar; OLIVEIRA, Eliédna Aparecida Rocha. **Formação de professores e a Inteligência Artificial: desafios e perspectivas**. Contribuciones a Las Ciencias Sociales, v. 16, n. 7, p. 6864-6878, 2023.

DURSO, Samuel de Oliveira. **Reflexões sobre a aplicação da inteligência artificial na educação e seus impactos para a atuação docente**. Educação em Revista, v. 40, p. 1-6, 2024.

FERNANDES, ALLYSSON BARBOSA; NARCISO, Rodi; BRAGA, Alen da Silva; CARDOSO, Andreza de Souza; LIMA, Eline Simone de Conceição; VILALVA, Ester Aparecida de Meu Mello; REZENDE, Guelly Urzêda de Mello; JÚNIOR, Hermócrates Gomes Melo; SILVA, Luciene Viana; LIMA, Simone do Socorro Azevedo. **A ética no uso de inteligência artificial na educação: implicações para professores e estudantes**. Revista Ibero-Americana de Humanidades, Ciências e Educação. v. 10, n. 3, 2024.

GILSON, Aidan; SAFRANEK, Conrad; HUANG, Thomas; SOCRATES, Vimig; CHI, Ling. TAYLOR, Richard Andrew; Chartash, David. **How Does ChatGPT Perform on the United States Medical Licensing Examination?** The Implications of Large Language Models for Medical Education and Knowledge Assessment. JMIR Medical Education, v. 9, 2023.

GUIMARÃES, Ueudison Alves; BRANDÃO, Conceição A.; DAITX,

Mariele Apolinário; DUTRA, Anne Frank G. de Arruda; LOPES, Vanessa Robbi Bubula. **As mídias digitais no campo educacional: um olhar pelas aplicações do Chat GPT na educação**. RECIMA21: Revista Científica Multidisciplinar, v. 4, n. 7, 2023.

HALAWEH, Mohanad. **ChatGPT in education: Strategies for responsible implementation**. Contemporary Educational Technology, 2023.

KAUFMAN, Dora. **Inteligência Artificial e os desafios éticos: a restrita aplicabilidade dos princípios gerais para nortear o ecossistema de IA**. PAULUS: Revista de Comunicação da FAPCOM, v. 5, n. 9, 2021.

KIRYAKOVA, Gabriela; ANGELOVA, Nadezhda. **ChatGPT: A Challenging Tool for the University Professors in Their Teaching Practice**. Education Sciences, v. 13, n. 10, 2023.

KLEIN, Danieli Regina; CANEVESI, Fernanda Cristina Sanches; FEIX, Angela Regina; GRESELE, Jizéli Fonseca Parreira; WILHELM, Elizane Maria de Siqueira. **Tecnologia na educação: evolução histórica e aplicação nos diferentes níveis de ensino**. Educere - Revista da Educação, v. 20, n. 2, p. 279-299, 2020.

LAZARO, E.; MEDEIROS, L. **Inteligência Artificial na Educação:** Desafios e Implicações Éticas para o Ambiente Escolar, 2023.

OLIVEIRA, Laize Almeida; SANTOS, Antonio Marques; MARTINS, Rafael C. Guedes; OLIVEIRA, Erlania L. **Inteligência artificial na educação: uma revisão integrativa da literatura**. Peer Review, v. 5, n. 24, 2024.

PARREIRA, Artur; LEHMANN, Lúcia; OLIVEIRA, Mariana. **O desafio das tecnologias de inteligência artificial na Educação: percepção e avaliação dos professores**. Ensaio: Avaliação e Políticas Públicas em Educação, v. 29, n. 113, p. 975-999, 2021.

SILVA, K. Cristina de Paiva; PACHECO, J. Reis; BOTELHO, E. Costa da Silva; PEREIRA, Rita de Cassia Gomes Domingues; SANTOS, Marinalva; MONTEIRO, Renata dos Santos. **Como enfrentar os novos desafios com o auxílio da CHATGPT na educação**. RECIMA21: Revista Científica Multidisciplinar, v. 5, n. 3, 2024.

SOARES, Margarida. **Impacto do Chat GPT na sociedade**. The Trends Hub, n. 3, 2023.

SOUZA, Lívia Barbosa Pacheco; JOERKE, Gabriel Antonio Ogaya; MACEDO, Yuri Miguel; VALE, Ricardo Ferreira; OLIVEIRA, António de Pádua Jesué; SANTO, Marcella Suarez Di Santo; GOMES, Cássia Amélia; GOMES, Silvia Cristina Vieira; ALBERTI, Ricardo; DA PAZ, José Flávio. **Inteligência Artificial Na Educação: Rumo A Uma Aprendizagem Personalizada**. Journal Of Humanities And Social Science, v. 28, n. 5, p. 19-25, 2023.

TAVARES, Luis Antonio; MEIRA, Matheus Carvalho; AMARAL, Sergio Ferreira. **Inteligência Artificial na Educação: Survey / Artificial Intelligence in Education: Survey**. Brazilian Journal of Devlopment, v. 6, n. 7, 2020



CAPÍTULO IV

AVALIAÇÃO FORMATIVA ASSISTIDA POR IA

Rita de Cássia Soares Duque
https://orcid.org/0000-0002-5225-3603

Samira Borges Ferreira
https://orcid.org/0000-0001-6213-8273

Rosa Maria Lucena Xavier
https://orcid.org/0009-0004-2070-2891

Cássia Rozária da Silva Souza
https://orcid.org/0000-0001-9790-3713

Elza Ribeiro de Souza
https://orcid.org/0009-0007-8112-2534

Welita Alves Araújo Rodrigues
https://orcid.org/0009-0005-3361-5647

Tatiana Petúlia Araújo da Silva
https://orcid.org/0009-0006-1621-5577

Ione Paula Gomes Benites
https://orcid.org/0009-0006-8703-1628

Lurdes Maciak Bertoletti
https://orcid.org/0009-0007-0880-4766

INTRODUÇÃO

A avaliação formativa assistida por inteligência artificial (IA) emerge como uma abordagem inovadora na educação, prometendo transformar como os educadores avaliam o progresso dos alunos e dão feedback personalizado. No contexto educacional atual, a avaliação formativa desempenha um papel crucial no apoio ao aprendizado contínuo dos alunos, permitindo que os educadores identifiquem lacunas no conhecimento, monitorem o progresso individual e adaptem suas práticas pedagógicas segundo as necessidades de cada aluno (Silva et al. 2023).

Ao longo dos anos, há um crescente interesse e investimento em tecnologias de IA aplicadas à educação, e a avaliação formativa assistida por IA é reconhecida como uma área de pesquisa e desenvolvimento promissora. Pesquisas recentes exploram o potencial da IA para automatizar e aprimorar processos de avaliação, fornecendo aos educadores insights mais profundos sobre o desempenho dos alunos e oportunidades para intervenções pedagógicas mais direcionadas.

No entanto, apesar do progresso na área, ainda há desafios a serem enfrentados no desenvolvimento e implementação da avaliação formativa assistida por IA. Questões relacionadas à confiabilidade e validade das ferramentas de avaliação automatizadas, à equidade no acesso e uso da tecnologia, e à ética na coleta e análise de dados dos alunos precisam ser cuidadosamente consideradas para garantir que a IA seja utilizada de maneira ética e responsável na educação (Duque et al. 2023).

Além disso, a importância de estudar a avaliação formativa assistida por IA reside no seu potencial para revolucionar a prática educacional e melhorar os resultados de aprendizagem dos alunos. Compreender como a IA pode ser aplicada eficazmente na avaliação formativa permite aos educadores explorarem novas estratégias de ensino, promover uma aprendizagem mais ativa e engajadora, e capacitar os alunos a alcançarem seu pleno potencial acadêmico. Portanto, investigar e aprofundar o conhecimento nesse campo é fundamental para moldar o futuro da educação e garantir que a sociedade esteja preparada para enfrentar os desafios e aproveitar as oportunidades que a tecnologia oferece.

Nesse sentido, este capítulo irá explorar em detalhes o conceito de avaliação formativa assistida por IA examinando como essa abordagem está sendo aplicada na prática educacional, os benefícios que oferece aos educadores e alunos, bem como os desafios e considerações éticas associadas ao seu uso. Além disso, serão discutidas estratégias para uma implementação eficaz da avaliação formativa assistida por IA visando otimizar seu potencial para promover a aprendizagem significativa e o sucesso dos alunos.

Fundamentos da Avaliação Formativa Assistida por IA

Na base da avaliação formativa assistida por inteligência artificial (IA) estão os fundamentos da avaliação formativa tradicional, que se concentra em monitorar o progresso do aluno e fornecer feedback contínuo para melhorar o aprendizado. A

avaliação formativa visa não apenas medir o desempenho do aluno, mas também identificar áreas de força e de melhoria, permitindo ajustes no ensino para promover uma aprendizagem mais eficaz e significativa (Santos et al. 2023; Souza et al. 2023).

A integração da IA na avaliação formativa traz uma nova dimensão a esses fundamentos, pois permite uma análise mais detalhada e personalizada do desempenho do aluno. Os sistemas de IA podem processar grandes volumes de dados de forma rápida e eficiente, identificando padrões de aprendizagem, lacunas de conhecimento e áreas onde os alunos podem precisar de suporte adicional. Isso proporciona aos educadores uma visão mais abrangente e precisa do progresso do aluno, permitindo intervenções mais direcionadas e personalizadas.

Além disso, a IA pode automatizar muitos aspectos da avaliação formativa, reduzindo a carga de trabalho dos educadores e permitindo-lhes dedicar mais tempo ao ensino e ao suporte individualizado dos alunos. Por exemplo, sistemas de IA podem gerar feedback instantâneo sobre o desempenho dos alunos em tarefas e atividades, identificando erros comuns e fornecendo orientações específicas para melhorar (SOARES, 2023).

Outro aspecto fundamental da avaliação formativa assistida por IA é sua capacidade de adaptação contínua às necessidades individuais dos alunos. Os algoritmos de IA podem ajustar dinamicamente o conteúdo e a dificuldade das atividades de aprendizagem com base no desempenho do aluno, garantindo que cada aluno receba um desafio adequado ao seu nível de habilidade e um suporte personalizado para superar obstáculos.

Nesse sentido, a IA pode facilitar a análise de dados e a geração de insights sobre o progresso do aluno em tempo real.



Os educadores podem acessar painéis e relatórios detalhados que destacam as áreas de força e fraqueza de cada aluno, permitindo-lhes tomar decisões informadas sobre estratégias de ensino e intervenções pedagógicas (Silva et al. 2024).

Em resumo, os fundamentos da avaliação formativa assistida por IA se baseiam nos princípios da avaliação formativa tradicional, mas aproveitam o poder da IA para fornecer feedback, automatizar processos de avaliação e adaptar o ensino às necessidades individuais dos alunos. Essa abordagem promete revolucionar como os educadores avaliam o progresso dos alunos e promovem a aprendizagem significativa em sala de aula.

Tecnologias e Ferramentas Utilizadas na Avaliação Formativa Assistida por IA

Na avaliação formativa assistida por inteligência artificial (IA), uma variedade de tecnologias e ferramentas são empregadas para facilitar o processo de coleta, análise e interpretação de dados sobre o progresso do aluno. Uma das tecnologias-chave utilizadas nesse contexto são os sistemas de aprendizado adaptativo, que empregam algoritmos de IA para ajustar o conteúdo e a dificuldade das atividades de aprendizagem com base no desempenho individual do aluno (PARREIRA et al. 2023). Esses sistemas podem fornecer aos alunos experiências de aprendizagem personalizadas, adaptando-se às suas necessidades específicas e oferecendo suporte direcionado onde necessário.

Além dos sistemas de aprendizado adaptativo, a análise de dados em larga escala desempenha um papel fundamental na

avaliação formativa assistida por IA. Plataformas e ferramentas analíticas são utilizadas para coletar e processar grandes volumes de dados sobre o desempenho do aluno em várias atividades de aprendizagem, incluindo testes, questionários, trabalhos de casa e projetos. Esses dados são então analisados por algoritmos de IA para identificar padrões, tendências e áreas de interesse, fornecendo insights valiosos para os educadores.

Além disso, os algoritmos de machine learning desempenham um papel essencial na avaliação formativa assistida por IA permitindo a criação de modelos preditivos e analíticos que podem prever o desempenho futuro do aluno com base em seu histórico de aprendizagem e outros fatores relevantes. Esses modelos podem facilitar que os educadores identifiquem alunos em risco de falha ou que podem se beneficiar de intervenções adicionais, permitindo uma abordagem proativa para o suporte ao aluno (Lazaro; Medeiros, 2023).

Outra tecnologia importante é a utilização de plataformas de feedback automatizado, que empregam algoritmos de IA para analisar o trabalho do aluno e gerar feedback personalizado de forma rápida e eficiente. Essas plataformas podem identificar erros comuns, fornecer sugestões de correção e destacar áreas de melhoria, permitindo que os alunos recebam feedback imediato e direcionado sobre seu desempenho.

Dessa forma, a IA também é empregada em ferramentas de reconhecimento de fala e escrita, que podem transcrever e analisar verbalmente respostas dos alunos, fornecendo feedback instantâneo sobre a precisão e clareza de suas comunicações. Essas tecnologias podem ser especialmente úteis para avaliar habilidades linguísticas e de comunicação, bem como para

apoiar alunos com necessidades especiais (Oliveira et al. 2024).

Nesse contexto, as tecnologias e ferramentas utilizadas na avaliação formativa assistida por IA são diversas e abrangentes, abrangendo desde sistemas de aprendizado adaptativo e análise de dados em larga escala até algoritmos de machine learning, plataformas de feedback automatizado e ferramentas de reconhecimento de fala e escrita. Essas tecnologias desempenham um papel crucial em permitir uma avaliação mais precisa, eficiente e personalizada do progresso do aluno, promovendo uma aprendizagem mais significativa e engajadora.

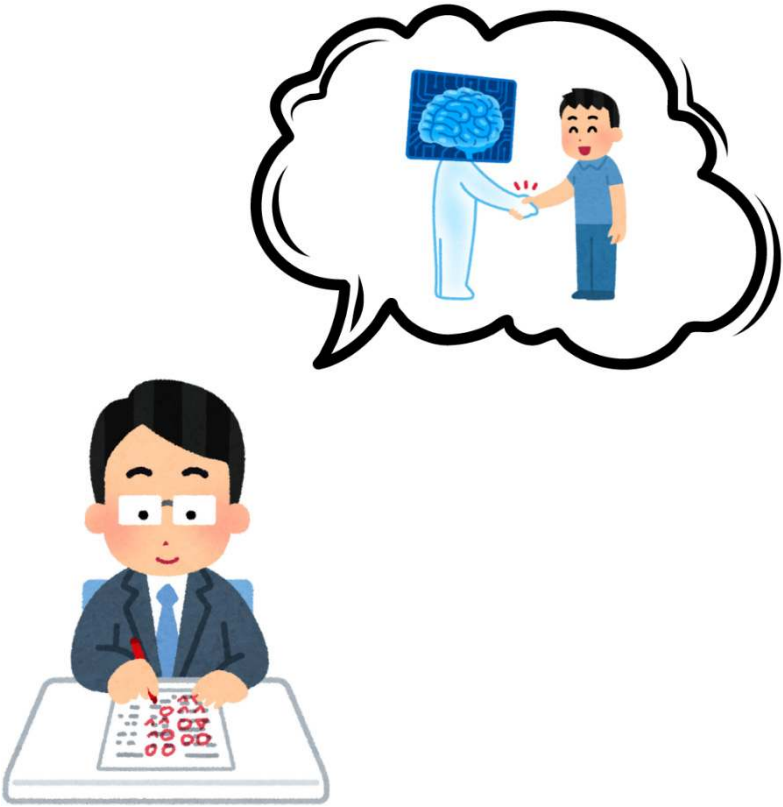

Figura 6. Comparação entre a Avaliação Formativa Assistida com Inteligência Artificial e os Modelos Tradicionais de Avaliação. Fonte: Autores

Benefícios e Oportunidades da IA na Avaliação Formativa

Os benefícios e oportunidades da inteligência artificial (IA) na avaliação formativa são vastos e impactantes. Dessa forma, Halaweh (2023) ressalta que a IA permite uma avaliação mais precisa e personalizada do progresso do aluno. Ao analisar grandes volumes de dados de maneira rápida e eficiente, a IA pode identificar padrões de aprendizagem, lacunas de conhecimento e áreas onde os alunos podem precisar de suporte adicional. Isso permite que os educadores forneçam feedback mais direcionado e intervenções pedagógicas mais eficazes, adaptadas às necessidades individuais de cada aluno.

Além disso, a IA na avaliação formativa promove uma aprendizagem mais engajadora. Ao oferecer feedback instantâneo e personalizado, os alunos podem compreender melhor suas áreas de força e de melhoria, o que os motiva a se envolverem mais ativamente no processo de aprendizagem e a buscarem aprimoramento contínuo (Kiryakova et al. 2023). A oportunidade de receber feedback imediato e relevante também ajuda a reduzir a ansiedade dos alunos em relação à avaliação, promovendo um ambiente de aprendizagem mais positivo e colaborativo.

Outro benefício significativo da IA na avaliação formativa é a eficiência e economia de tempo que ela proporciona aos educadores. Ao automatizar muitos aspectos da avaliação, como a correção de tarefas e a análise de respostas dos alunos, a IA libera os educadores para se concentrarem em atividades de ensino mais interativas e de suporte individualizado aos alunos. Isso não apenas aumenta a produtividade dos educadores, mas

também permite que eles dediquem mais tempo e energia ao desenvolvimento de estratégias de ensino inovadoras e à construção de relacionamentos significativos com os alunos.

Diante disso, a IA na avaliação formativa oferece oportunidades para uma análise mais aprofundada e abrangente do desempenho do aluno. Por meio de algoritmos de machine learning e análise de dados em larga escala, os educadores podem identificar tendências de aprendizagem ao nível de turma ou escola, destacar áreas de força e fraqueza do currículo e identificar alunos em risco de queda. Isso permite uma abordagem mais proativa e preventiva para o suporte ao aluno, garantindo que todos os alunos tenham a oportunidade de alcançar seu pleno potencial acadêmico (Kaufman, 2021).

Em suma, os benefícios e oportunidades da IA na avaliação formativa são multifacetados e significativos, promovendo uma aprendizagem mais personalizada, engajadora e eficaz. Ao aproveitar o poder da IA, os educadores podem melhorar a qualidade da avaliação, proporcionar feedback mais relevante e útil aos alunos e promover uma cultura de aprendizagem centrada no aluno e orientada por dados.

Ferramentas de Avaliação Assistida por Inteligência Artificial: Um Panorama Inovador

O cenário educacional contemporâneo, testemunha a ascensão meteórica da Inteligência Artificial (IA) como ferramenta transformadora, impulsionando a busca por novas metodologias

de avaliação que transcendam os paradigmas tradicionais. Nesse contexto, as ferramentas de avaliação assistida por IA emergem como um campo promissor, oferecendo soluções inovadoras para aprimorar a coleta de dados, a personalização do feedback e a promoção da aprendizagem ativa.

As ferramentas de IA ampliam as fronteiras da coleta de dados, permitindo a captura de informações multifacetadas e em tempo real sobre o processo de aprendizagem de cada aluno. Através de quizzes interativos, atividades gamificada e análises de comportamento, essas ferramentas transcendem os limites das avaliações tradicionais, fornecendo um panorama abrangente e dinâmico do progresso individual.

As ferramentas de avaliação automática, como o Gradescope e o Socratic, automatizam a correção de testes, trabalhos e outros materiais escritos, liberando tempo para que os professores se concentrem em tarefas mais estratégicas, como a criação de planos de aula personalizados e o fornecimento de feedback individualizado. A precisão e a rapidez dessas ferramentas garantem a agilidade na entrega dos resultados, permitindo que os alunos acompanhem seu progresso de forma imediata.

As ferramentas de feedback personalizado, como o NoRedInk e o Edpuzzle, geram feedback individualizado e direcionado às necessidades específicas de cada aluno, otimizando o processo de aprendizagem. Através da análise granular dos dados coletados, essas ferramentas identificam pontos fortes e fracos, fornecendo sugestões personalizadas para que cada aluno possa superar seus desafios e alcançar seu pleno potencial.

As ferramentas de análise de dados, como o Khan Academy e o Moodle, extraem insights dos dados de avaliação, auxiliando

os professores na identificação de padrões, tendências e áreas que requerem atenção especial. Através desses insights, os educadores podem tomar decisões mais informadas sobre o planejamento das aulas, a intervenção pedagógica e a adaptação do currículo, otimizando o processo de ensino-aprendizagem para toda a turma.

As ferramentas de gamificação, como o Kahoot e o Quizizz, transformam a avaliação em uma experiência interativa e engajadora, incentivando a participação ativa dos alunos no processo de aprendizado. Através de jogos, quizzes e atividades divertidas, essas ferramentas estimulam a competitividade saudável e a colaboração entre os alunos, promovendo um ambiente de aprendizagem mais dinâmico e motivador.

A seguir uma tabela detalhada com ferramentas para avaliação que facilitam o dia a dia dos professores e motivam a aprendizagem dos alunos, tornando a aula interativa, diferenciada e muitas vezes inesquecível, fazendo assim que o aprendizado seja concretizado.

Tabela: Ferramentas para Desenvolvimento de Materiais Didáticos Interativos com ChatGPT

Ferramenta	**Site Oficial**	**Descrição**	**Funcionalidades**	**Nível de Dificuldade**
Storybird	Storybird	Plataforma para criar histórias em quadrinhos e animações.	Criação de histórias, modelos variados.	Moderado
Powtoon	Powtoon	Ferramenta para criação de apresentações e vídeos animados.	Animações, apresentações interativas.	Fácil

Ferramenta	Site Oficial	Descrição	Funcionalidades	Nível de Dificuldade
Visme	Visme	Plataforma para criação de infográficos e conteúdo visual interativo.	Infográficos, apresentações, relatórios.	Moderado
Canva	Canva	Ferramenta de design gráfico para criação de materiais visuais.	Design gráfico, materiais para redes sociais.	Fácil
Kahoot!	Kahoot!	Plataforma para criação de jogos educativos e questionários interativos.	Jogos educativos, questionários.	Fácil
Quizizz	Quizizz	Ferramenta para jogos educativos e avaliações interativas.	Jogos dinâmicos, feedback imediato.	Fácil
Socrative	Socrative	Plataforma para criação de questionários e avaliações em tempo real.	Questionários interativos, avaliações instantâneas.	Moderado
Mentimeter	Mentimeter	Plataforma para apresentações interativas e pesquisas em tempo real.	Apresentações, votações, quizzes.	Fácil
Google Classroom	Google Classroom	Gerenciamento de cursos e atividades educacionais online.	Organização de cursos, distribuição de tarefas.	Fácil
Trello	Trello	Ferramenta de gestão de projetos e tarefas colaborativas.	Quadros de tarefas, prazos, colaboração de equipe.	Moderado
Flipgrid	Flipgrid	Plataforma para fóruns de discussão em vídeo.	Vídeo-respostas, interação aluno-aluno.	Fácil
Padlet	Padlet	Plataforma para criação de murais virtuais colaborativos.	Murais colaborativos, organização de informações.	Fácil

Fonte: Duque, (2024)

Essa tabela fornece uma visão geral das ferramentas que podem ser utilizadas para desenvolver materiais didáticos interativos com o apoio do ChatGPT, detalhando suas principais funcionalidades e o nível de dificuldade esperado para o uso de cada uma delas. Isso permite que os professores escolham as ferramentas que melhor se adaptam às suas necessidades e ao nível de familiaridade com as tecnologias digitais.

Desafios e Considerações Éticas na Implementação da Avaliação Formativa Assistida por IA

Os desafios e considerações éticas na implementação da avaliação formativa assistida por inteligência artificial (IA) são cruciais para garantir que essa tecnologia seja utilizada de forma responsável e benéfica para todos os alunos. Um dos principais desafios é a questão da privacidade dos dados dos alunos. A coleta e o armazenamento de grandes volumes de dados pessoais dos alunos podem levantar preocupações sobre a segurança e o uso indevido dessas informações (Guimarães et al., 2023). É essencial que medidas rigorosas sejam implementadas para proteger a privacidade e a confidencialidade dos dados dos alunos, garantindo que eles sejam usados apenas para os fins previstos e consoante os regulamentos de proteção de dados.

Além disso, a questão do viés algorítmico é outro desafio significativo na implementação da avaliação formativa assistida por IA. Os algoritmos de IA podem ser suscetíveis a preconceitos e discriminação, refletindo e amplificando as desigualdades

existentes na sociedade. Isso pode levar a resultados injustos ou imprecisos, especialmente para grupos minoritários ou sub-representados. É fundamental que os desenvolvedores de tecnologia e os educadores estejam cientes desse viés e adotem medidas para mitigá-lo, como a diversificação dos conjuntos de dados e a realização de auditorias éticas regulares (Halaweh, 2023).

Outro desafio ético é a equidade no acesso e uso da tecnologia. Nem todos os alunos têm acesso igual a dispositivos digitais ou à Internet em casa, o que pode criar disparidades na participação e no engajamento dos alunos na avaliação formativa assistida por IA. Além disso, alguns podem enfrentar barreiras linguísticas, culturais ou cognitivas ao utilizar tecnologias de IA, o que pode afetar negativamente sua experiência de aprendizagem. Os educadores devem considerar essas questões ao implementar tecnologias de IA na sala de aula e garantir que todos os alunos tenham acesso igualitário e oportunidades de participar.

Além dos desafios práticos, há considerações éticas mais amplas relacionadas ao uso da IA na avaliação formativa. Isso inclui questões de transparência, responsabilidade e justiça. Os educadores e desenvolvedores de tecnologia devem ser transparentes sobre como a IA é usada na avaliação dos alunos, garantindo que os alunos compreendam os processos envolvidos e tenham a oportunidade de questionar ou contestar os resultados. Além disso, é importante haver mecanismos de responsabilização em vigor para garantir que as decisões tomadas com base nos resultados da IA sejam justas e imparciais (Gilson et al., 2023).

Por fim, os desafios e considerações éticas na implementação da avaliação formativa assistida por IA são complexos e

multifacetados, exigindo uma abordagem cuidadosa e reflexiva. Ao abordar essas questões de forma proativa e transparente, os educadores podem garantir que a IA seja utilizada de maneira ética e responsável, promovendo uma avaliação mais justa, equitativa e eficaz para todos os alunos.

Estratégias para Implementação Efetiva da Avaliação Formativa Assistida por IA

A implementação efetiva da avaliação formativa assistida por inteligência artificial (IA) requer a consideração de várias estratégias que visam otimizar o uso da tecnologia e maximizar seus benefícios para os alunos e educadores. Uma estratégia fundamental é o desenvolvimento de políticas e diretrizes claras para orientar o uso ético e responsável da IA na avaliação formativa. Isso inclui a definição de padrões de privacidade de dados, a identificação de práticas éticas de coleta e uso de dados dos alunos e a elaboração de procedimentos de segurança para garantir a integridade e confidencialidade das informações (Fernandes et al. 2024).

Além disso, é essencial fornecer treinamento e capacitação adequados aos educadores para garantir que eles possuam as habilidades e o conhecimento necessários para utilizar efetivamente a IA na avaliação formativa. Isso pode incluir sessões de desenvolvimento profissional sobre como integrar a IA nas práticas de ensino, como interpretar e usar os insights gerados pela IA e como lidar com questões éticas e de privacidade relacionadas ao uso da tecnologia.

Outra estratégia importante é a seleção cuidadosa e a integração adequada de tecnologias de IA na sala de aula. Os educadores devem avaliar diversas ferramentas e plataformas disponíveis, considerando sua adequação às necessidades específicas dos alunos, sua compatibilidade com o currículo escolar e sua capacidade de fornecer feedback relevante e útil. Além disso, é importante integrar a IA de forma harmoniosa e complementar com outras práticas de avaliação existentes, garantindo uma abordagem holística e abrangente para a avaliação formativa (DURSO, 2024.

Promover uma cultura de colaboração e compartilhamento de conhecimento entre os educadores é essencial para uma implementação efetiva da avaliação formativa assistida por IA. Isso inclui a criação de redes de aprendizado profissional, a realização de reuniões regulares de equipe para discutir práticas de avaliação e o compartilhamento de recursos e experiências entre os educadores. Essa colaboração serve para identificar melhores práticas, resolver desafios comuns e promover uma abordagem centrada no aluno para a avaliação.

Sendo assim, é crucial realizar uma avaliação contínua e iterativa da implementação da IA na avaliação formativa, monitorando seus impactos e resultados ao longo do tempo. Isso envolve a coleta de feedback dos alunos e educadores, a análise de dados de desempenho do aluno e a revisão regular das práticas e políticas de avaliação. Ao adotar uma abordagem baseada em evidências para a implementação da IA na avaliação formativa, os educadores podem garantir que a tecnologia seja utilizada de maneira eficaz e benéfica para todos os envolvidos.

Perspectivas Futuras e Tendências na Avaliação Formativa Assistida por IA

As perspectivas futuras e tendências na avaliação formativa assistida por inteligência artificial (IA) indicam um campo em constante evolução, com o potencial de transformar significativamente como os educadores avaliam o progresso dos alunos e promovem a aprendizagem significativa. Uma tendência emergente é a integração crescente de tecnologias de IA na sala de aula, à medida que os educadores buscam aproveitar o poder da IA para fornecer feedback personalizado e adaptativo aos alunos em tempo real. Isso inclui o uso de sistemas de aprendizado adaptativo, análise de dados em larga escala e plataformas de feedback automatizado para melhorar a eficácia e eficiência da avaliação formativa (Halaweh, 2023).

Além disso, espera-se que a IA desempenhe um papel crescente na personalização do ensino e na adaptação do currículo às necessidades individuais dos alunos. Com o avanço da tecnologia, os sistemas de IA serão capazes de oferecer experiências de aprendizagem cada vez mais personalizadas e adaptáveis, que se ajustam ao ritmo, estilo de aprendizagem e preferências de cada aluno. Isso promoverá uma aprendizagem mais significativa e engajadora, permitindo que os alunos alcancem seu pleno potencial acadêmico.

Outra tendência importante é o desenvolvimento de tecnologias de IA mais sofisticadas e avançadas, capazes de realizar análises de dados mais complexas e gerar insights mais profundos sobre o progresso do aluno. Isso inclui o uso de algoritmos

de machine learning e inteligência artificial para identificar padrões de aprendizagem, prever o desempenho futuro do aluno e fornecer recomendações personalizadas para o ensino e a aprendizagem (DUQUE et al., 2023). Essas tecnologias têm o potencial de revolucionar como os educadores avaliam o progresso dos alunos e informam suas práticas de ensino.

Espera-se que a IA na avaliação formativa promova uma abordagem mais holística e abrangente para a avaliação, que vai além das tradicionais avaliações baseadas em testes e exames. Com o uso de tecnologias de IA, os educadores podem avaliar uma ampla gama de habilidades e competências dos alunos, incluindo habilidades socioemocionais, pensamento crítico e resolução de problemas. Isso proporcionará uma visão mais completa do progresso do aluno e promoverá uma avaliação mais alinhada com as necessidades do século XX (Kiryakova; Angelova, 2023).

Finalmente, as perspectivas futuras e tendências na avaliação formativa assistida por IA apontam para um futuro emocionante e promissor, onde a tecnologia desempenhará um papel cada vez mais central na promoção da aprendizagem personalizada, significativa e centrada no aluno. À medida que as tecnologias de IA continuam a evoluir e se desenvolver, espera-se que elas tenham um impacto transformador na forma como os educadores avaliam o progresso dos alunos e promovem uma educação de qualidade para todos.



Figura 7. Desafios éticos decorrentes da implementação do ChatGPT na educação. Fonte: Autores

CONCLUSÃO

Diante do que foi apresentado, a avaliação formativa assistida por inteligência artificial (IA) representa uma promissora fronteira na educação, oferecendo oportunidades significativas para melhorar a qualidade e a eficácia da avaliação dos alunos.

Ao longo deste capítulo, foram explorados os fundamentos, benefícios, desafios e tendências emergentes relacionadas à integração da IA na avaliação formativa. É perceptível que a IA pode desempenhar um papel crucial na personalização do ensino, no fornecimento de feedback personalizado e na promoção de uma aprendizagem mais significativa e engajadora para os alunos.

No entanto, também é necessário reconhecer os desafios éticos e práticos associados à implementação da IA na avaliação formativa, incluindo questões de privacidade de dados, viés algorítmico e equidade no acesso e uso da tecnologia. É essencial que educadores, desenvolvedores de tecnologia e formuladores de políticas trabalhem juntos para abordar esses desafios de forma proativa e garantir que a IA seja utilizada de maneira ética e responsável.

À medida queas tecnologias evoluem, é crucial continuar explorando as oportunidades oferecidas pela IA na avaliação formativa e desenvolver estratégias eficazes para maximizar seus benefícios e mitigar seus desafios. Ao adotar uma abordagem baseada em evidências e centrada no aluno, pode-se aproveitar o potencial transformador da IA para promover uma educação de qualidade, equitativa e inclusiva para todos os alunos.

REFERÊNCIAS

DUQUE, Rita de Cássia Soares; TURRA, Michelle; SANTOS, Ademar Alves; SOARES, Luciano Gomes; PASCON, Daniela Miori; BERNARDINA, Lucienne Dalla; PERES, Heloisa Ciqueto; BARROS, Maicol Wendrell Barbosa; NASCIMENTO, Isidro José Bezerra Maciel Fortaleza; GOMES, Dilma Jossyane Reis de Alencar;

OLIVEIRA, Eliédna Aparecida Rocha. **Formação de professores e a Inteligência Artificial: desafios e perspectivas**. Contribuciones a Las Ciencias Sociales, v. 16, n. 7, p. 6864-6878, 2023.

DURSO, Samuel de Oliveira. **Reflexões sobre a aplicação da inteligência artificial na educação e seus impactos para a atuação docente**. Educação em Revista, v. 40, p. 1-6, 2024.

FERNANDES, ALLYSSON BARBOSA; NARCISO, Rodi; BRAGA, Alen da Silva; CARDOSO, Andreza de Souza; LIMA, Eline Simone de Conceição; VILALVA, Ester Aparecida de Meu Mello; REZENDE, Guelly Urzêda de Mello; JÚNIOR, Hermócrates Gomes Melo; SILVA, Luciene Viana; LIMA, Simone do Socorro Azevedo. **A ética no uso de inteligência artificial na educação: implicações para professores e estudantes**. Revista Ibero-Americana de Humanidades, Ciências e Educação. v. 10, n. 3, 2024.

GILSON, Aidan; SAFRANEK, Conrad; HUANG, Thomas; SOCRATES, Vimig; CHI, Ling. TAYLOR, Richard Andrew; Chartash, David. **How Does ChatGPT Perform on the United States Medical Licensing Examination?** The Implications of Large Language Models for Medical Education and Knowledge Assessment. JMIR Medical Education, v. 9, 2023.

GUIMARÃES, U. Alves; BRANDÃO, C. Aparecida; DAITX, Mariele Apolinário; DUTRA, Anne Frank Gomes de Arruda; LOPES, Vanessa Robbi Bubula. **As mídias digitais no campo educacional: um olhar pelas aplicações do Chat GPT na educação**. RECIMA21: Revista Científica Multidisciplinar, v. 4, n. 7, 2023.

HALAWEH, Mohanad. **ChatGPT in education: Strategies for responsible implementation**. Contemporary Educational Technology, 2023.

KAUFMAN, Dora. **Inteligência Artificial e os desafios éticos: a restrita aplicabilidade dos princípios gerais para nortear o ecossistema de IA**. PAULUS: Revista de Comunicação da FAPCOM, v. 5, n. 9, 2021.

KIRYAKOVA, Gabriela; ANGELOVA, Nadezhda. **ChatGPT: A Challenging Tool for the University Professors in Their Teaching Practice**. Education Sciences, v. 13, n. 10, 2023.

KLEIN, Danieli Regina; CANEVESI, Fernanda Cristina Sanches; FEIX, Angela Regina; GRESELE, Jizéli Fonseca Parreira; WILHELM, Elizane Maria de Siqueira. **Tecnologia na educação: evolução histórica e aplicação nos diferentes níveis de ensino**. Educere - Revista da Educação, v. 20, n. 2, p. 279-299, 2020.

LAZARO, Eliane; MEDEIROS, Luciano. **Inteligência Artificial na Educação: Desafios e Implicações Éticas para o Ambiente Escolar**, 2023.

OLIVEIRA, Laize Almeida; SANTOS, Antonio Marques; MARTINS, Rafael Castelo Guedes; OLIVEIRA, Erlania Lima**. Inteligência artificial na educação: uma revisão integrativa da literatura**. Peer Review, v. 5, n. 24, 2024.

PARREIRA, Artur; LEHMANN, Lúcia; OLIVEIRA, Mariana. **O desafio das tecnologias de inteligência artificial na Educação: percepção e avaliação dos professores**. Ensaio: Avaliação e Políticas Públicas em Educação, v. 29, n. 113, p. 975-999, 2021.

SILVA, K. Cristina de Paiva; PACHECO, J. Reis; BOTELHO, E. Costa da Silva; PEREIRA, Rita de Cassia Gomes Domingues; SANTOS, Marinalva; MONTEIRO, Renata dos Santos. **Como enfrentar os novos desafios com o auxílio da CHATGPT na educação**. RECIMA21: Revista Científica Multidisciplinar, v. 5, n. 3, 2024.

SOARES, Margarida. **Impacto do Chat GPT na sociedade**. The Trends Hub, n. 3, 2023.

SOUZA, Lívia Barbosa Pacheco; JOERKE, Gabriel Antonio Ogaya; MACEDO, Yuri Miguel; VALE, Ricardo Ferreira; OLIVEIRA, António de Pádua Jesué; SANTO, Marcella Suarez Di Santo; GOMES, Cássia Amélia; GOMES, Silvia Cristina Vieira; ALBERTI, Ricardo; DA PAZ, José Flávio. **Inteligência Artificial Na Educação: Rumo**

A Uma Aprendizagem Personalizada. Journal Of Humanities And Social Science, v. 28, n. 5, p. 19-25, 2023.

SANTOS, Sanval Ebert de Freitas; WINKLER, Ingrid; SABA, Hugo; ARAÚJO, Márcio Luís Valença; JORGE, Eduardo Manuel de Freitas. **Artificial intelligence in virtual teaching and learning environments: A model proposal**. Research, Society and Development, v. 10, n. 4, 2023.

SILVA, Marcos Vinícius Malheiros; BARROS, Ayrla Morganna Rodrigues; ESCOBAR, Cristiane Tonetto; RIBEIRO, Helena Maria; NARCISO, Rodi. **Inserção da inteligência artificial nos cursos à distância**. Revista Amor Mundi, v. 4, n. 5, 2023.



CAPÍTULO V

CHATGPT E O DESENVOLVIMENTO DE MATERIAIS DIDÁTICOS INTERATIVOS

Rita de Cássia Soares Duque
https://orcid.org/0000-0002-5225-3603

Valéria Jane Siqueira Loureiro
https://orcid.org/0000-0001-9703-5004

Maria Aparecida de Moura Amorim Sousa
https://orcid.org/0000-0001-8529-6987

Rosa Maria Lucena Xavier
https://orcid.org/0009-0004-2070-2891

Gislaine Schon
https://orcid.org/0000-0002-8524-038X

Lidiane da Silva Rocha de Souza
https://orcid.org/0009-0007-4629-5974

Marta de Almeida Pestana Pereira
https://orcid.org/0009-0006-1281-9605

Luiza Savelli dos Santos
https://orcid.org/0009-0008-6159-323X

Camilla Cruvinel de Oliveira
https://orcid.org/0009-0007-9646-5302

Karina de Azevedo Santiago
https://orcid.org/0009-0005-2470-6838

INTRODUÇÃO

Na era digital do século XXI, a necessidade de competências digitais robustas para professores nunca foi tão premente. A sociedade atual está passando por uma rápida mudança, onde a tecnologia modifica o que é ensinado e como é ensinado.

As competências digitais, que vão desde a capacidade de usar adequadamente as ferramentas tecnológicas até a capacidade de navegar, avaliar e criar dados digitais de forma crítica, se tornaram indispensáveis. Essas habilidades são cruciais não apenas para o aprimoramento profissional dos professores, mas também para preparar os estudantes para enfrentar um mercado de trabalho cada vez mais digitalizado.

Nesse contexto, o ChatGPT, uma ferramenta de inteligência artificial desenvolvida pela OpenAI, emerge como um recurso educacional promissor. Com sua capacidade de gerar texto de maneira coerente e contextualmente relevante a partir de prompts fornecidos pelo usuário.

O ChatGPT apresenta uma gama de aplicações potenciais na educação, desde facilitar o aprendizado personalizado até servir como um assistente de ensino interativo. Ele auxilia na construção de um ambiente de aprendizagem mais engajador e adaptativo.

Dada a relevância emergente do ChatGPT e das competências digitais no contexto educacional, esta revisão bibliográfica visa explorar como a integração do ChatGPT poderá contribuir para o desenvolvimento de competências digitais entre

professores. O escopo deste estudo inclui a análise de literatura recente que aborda tanto os benefícios potenciais quanto os desafios associados ao uso do ChatGPT na educação.

Por meio deste estudo, busca-se identificar estratégias eficazes para implementar o ChatGPT como uma ferramenta de apoio ao desenvolvimento profissional de professores, promovendo assim uma educação mais inovadora e adaptada às demandas do século XXI.

Dessa forma, esta introdução apresenta um panorama da relevância das habilidades digitais para os educadores na era digital. ChatGPT é uma ferramenta potencialmente inovadora na educação e define os objetivos e o escopo desta revisão bibliográfica, cujo propósito é investigar como a integração do ChatGPT aprimora o desenvolvimento de competências digitais entre os educadores.

Os estudos analisados revelam uma variedade de perspectivas a respeito do impacto e das aplicações do ChatGPT na educação. Gilson e colaboradores (2023) examinam o desempenho do ChatGPT em testes de licenciamento médico, sugerindo sua utilização como uma ferramenta educacional interativa. Cotton et al. (2024) discutem os desafios da integridade acadêmica na era do ChatGPT, salientando a necessidade de estratégias para assegurar o uso ético dessa tecnologia. Halaweh (2023) propõe a inclusão do ChatGPT na educação, apresentando técnicas para uma implementação responsável. Fauzi et al. (2023) evidenciam o potencial e os desafios da ferramenta para os professores universitários.

Este artigo de revisão apresentará as últimas descobertas acerca da utilização do ChatGPT na educação, com foco especial no aprimoramento das habilidades digitais dos professores.



A partir da análise de estudos recentes, serão discutidas as potencialidades do ChatGPT como recurso pedagógico, as preocupações éticas associadas ao seu uso e as consequências para a prática educativa e a formação de professores no século XXI.

Introdução ao ChatGPT e sua Aplicação Educacional

O ChatGPT, tema de estudo extenso neste livro e desenvolvido pela OpenAI, é um modelo de linguagem baseado em inteligência artificial treinada com uma grande variedade de textos da internet. Este modelo usa a técnica de aprendizado de máquina conhecida como "transformer" para compreender e produzir textos coerentes e relevantes. Uma das principais qualidades do ChatGPT é a habilidade de gerar respostas humanas em conversas naturais, o que o torna uma ferramenta multifuncional para diversas aplicações, incluindo a educação (Parreira et al. 2021).

No contexto educacional, o ChatGPT pode ser empregado de diversas maneiras para aprimorar o processo de ensino e aprendizagem. Uma das aplicações mais relevantes consiste em criar materiais didáticos interativos. Com o ChatGPT, os educadores tem a possibilidade de criar experiências de aprendizado envolventes e personalizadas que estimulam a participação ativa dos alunos. Sua utilização é empregada para criar tutoriais interativos, simulações de laboratório virtual, narrativas interativas e outras aplicações.

Ademais, o ChatGPT pode ser usado como um assistente virtual para os educadores, auxiliando-os a responder às perguntas dos estudantes, fornecer feedback personalizado e

adaptar o conteúdo do ensino às necessidades individuais de cada estudante. A personalização é crucial em um ambiente educacional amplo, onde os estudantes apresentam diferentes estilos de aprendizagem, habilidades e necessidades específicas (Silva et al., 2024).

A habilidade de aprender com abundância de texto e interações humanas é uma das vantagens do ChatGPT na aplicação educacional. Isso implica que, à medida que o ChatGPT é empregado na área educacional, ele é capaz de compreender as demandas e preferências dos estudantes, aprimorando suas respostas e interações ao longo do tempo para se tornar mais eficiente como uma ferramenta educacional.

Contudo, é crucial reconhecer que o emprego da inteligência artificial na educação também apresenta obstáculos e considerações éticas. Para garantir que o uso do ChatGPT seja benéfico para todos os estudantes, é necessário considerar aspectos como viés algorítmico, privacidade de informações dos estudantes e equidade no acesso à tecnologia.

Apesar dos obstáculos, o ChatGPT é uma ótima ferramenta para melhorar a experiência educacional e promover uma aprendizagem mais centrada no aluno. Ao examinar suas habilidades e aplicações no contexto educacional, os educadores podem explorar ao máximo o potencial dessa tecnologia.

Design de Materiais Didáticos Interativos com o ChatGPT

O desenvolvimento de materiais didáticos interativos para o ChatGPT requer uma série de considerações e práticas

que visam proporcionar experiências de aprendizado envolventes e efetivas. As etapas deste processo são compreender o público-alvo e as metas educacionais do material. Isso pode ser uma consequência e inclui identificar os conceitos-chave a serem abordados, os objetivos de aprendizagem a serem alcançados e o contexto em que os recursos serão empregados (Silva, 2023).

Com base nessa compreensão, os educadores podem começar a elaborar um esboço ou plano para o material didático, definindo os temas a serem abordados, as atividades propostas e a estrutura do material. O ChatGPT é uma ferramenta relevante durante a fase inicial, auxiliando os educadores a elaborarem ideias e sugestões de conteúdo conforme as diretrizes e objetivos estabelecidos.

Com o progresso do design, os educadores começam a produzir o conteúdo real do material didático, empregando o ChatGPT para produzir um texto relevante e contextualizado. Isso significa a criação de diálogos interativos, descrição de cenários, explicação de conceitos complexos e muito mais (Parreira et al. 2021). O ChatGPT foi desenvolvido para ser treinado em diversas áreas e estilos de linguagem, permitindo uma variedade de aplicações no desenvolvimento de materiais educacionais.

Além do texto, o design de materiais didáticos interativos também envolve elementos visuais, como imagens, gráficos e vídeos. E são empregados para criar descrições de imagens ou fornecer informações adicionais sobre o conteúdo visual presente nos materiais. Isso contribui para tornar os materiais mais acessíveis e compreensíveis para os estudantes, que apresentam dificuldades de aprendizado ou necessidades especiais.

A interatividade é um aspecto no design de materiais

didáticos interativos que utilizam ChatGPT (OLIVEIRA et al., 2024). Os materiais devem ser utilizados ativamente, oferecendo oportunidades para a exploração, experimentação e participação ativa. Além disso, o ChatGPT pode ser programado para responder às perguntas dos alunos, emitir um feedback imediato sobre suas respostas ou simular conversas naturais para incentivar o aprendizado colaborativo e a resolução de problemas.

Ao explorar as potencialidades do ChatGPT para produzir conteúdo relevante e interativo, os educadores podem criar experiências de aprendizagem únicas e envolventes que promovem a compreensão, a retenção e a aplicação do conhecimento.

Assim, o design de materiais didáticos interativos com o ChatGPT é um processo dinâmico e criativo que combina a experiência dos educadores com o poder da inteligência artificial.

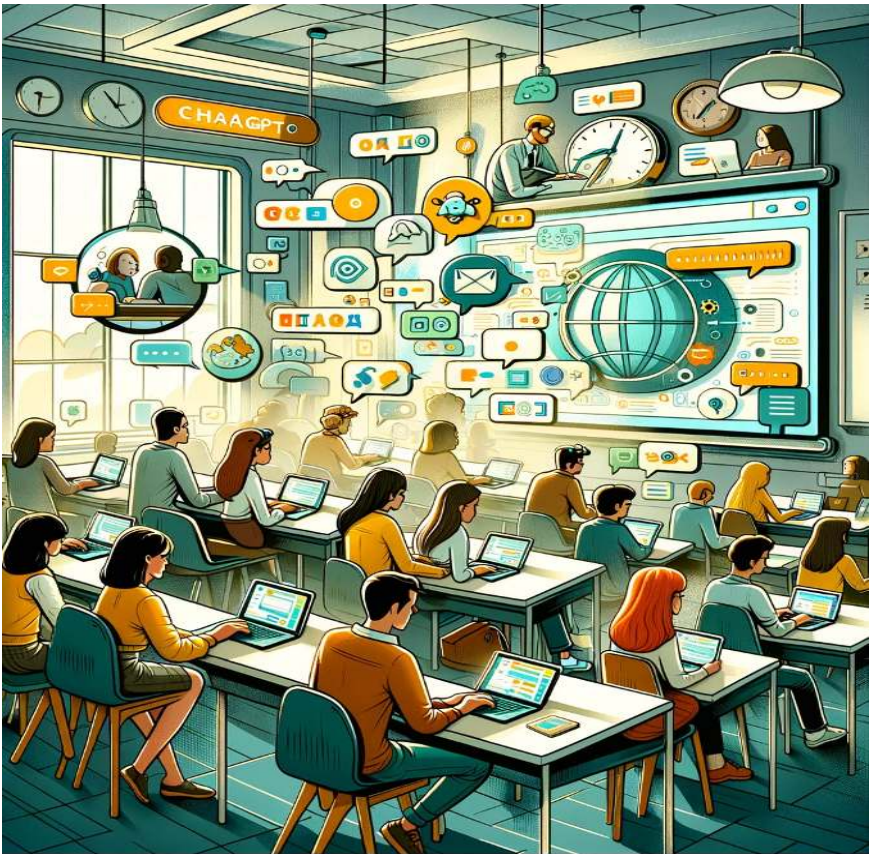

Figura 8. Imagem ilustrando o ambiente de sala de aula onde educadores estão utilizando o ChatGPT para criar materiais didáticos interativos. Fonte: Duque (2024)

Personalização do Ensino com o ChatGPT

A personalização do ensino com o ChatGPT representa uma abordagem inovadora para atender às necessidades individuais de cada aluno, adaptando o conteúdo educacional de acordo com seus estilos de aprendizagem, preferências e níveis de habilidade. Uma das principais vantagens dessa abordagem é

a capacidade de proporcionar aos estudantes uma experiência de aprendizado personalizada que os engaja de maneira mais eficaz e promove uma compreensão mais aprofundada do conteúdo (LAZARO e MEDEIROS, 2023).

O ChatGPT permite que os educadores criem materiais educacionais que se adéquem ao ritmo de aprendizagem individual de cada aluno. O ChatGPT cria exercícios práticos e questionários personalizados, gerando uma complexidade conforme o aluno avança, garantindo que sejam desafiados adequadamente e recebam feedback imediato sobre sua performance.

Klein et al. (2020) dizem que o ChatGPT personaliza o conteúdo da educação segundo as preferências dos alunos. Isso envolve a criação de exemplos relevantes para os interesses específicos dos estudantes, a adaptação do estilo de linguagem para atender às necessidades de aprendizagem de cada estudante e a personalização dos exemplos de aplicação do conteúdo para torná-lo mais relevante e significativo para os estudantes.

Outra maneira pela qual o ChatGPT tem a possibilidade de ser utilizado para personalizar o ensino é fornecendo suporte adicional aos alunos que têm dificuldades específicas de aprendizagem. Ele gera mais explicações, exemplos práticos e recursos de aprendizagem para auxiliar os alunos a superarem obstáculos e fortalecerem suas capacidades em áreas específicas.

De acordo com Kiryakova e Angelova, em 2023 o ChatGPT foi usado para adaptar o conteúdo educacional ao progresso e ao desempenho individual dos alunos. Ao analisar dados e comentários do estudante, o ChatGPT consegue ajustar o material didático para focar nos conceitos que os estudantes têm dificuldade em compreender e, consequentemente, oferecer

atividades adicionais para reforçar as deficiências (Kiryakova; Angelova, 2023).

Assim, a personalização do ensino através do ChatGPT oferece uma chance emocionante de criar vivências de aprendizado mais eficientes e significativas para os estudantes. Ao adaptar o conteúdo educacional às exigências individuais de cada estudante, os educadores podem estimular uma aprendizagem mais aprofundada, engajada e focada nele, preparando os estudantes para alcançar êxito acadêmico e além-fronteiras.

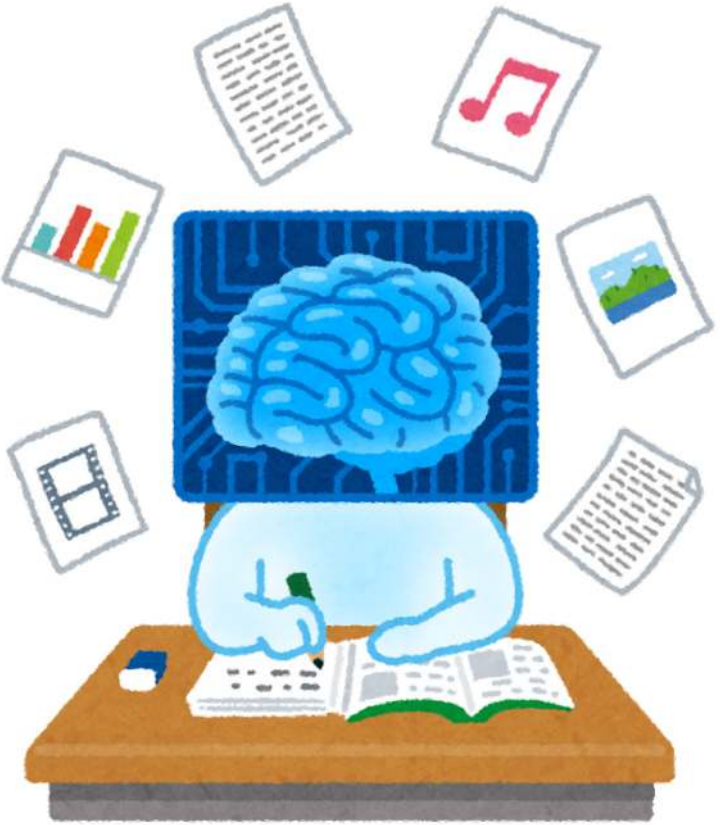

Figura 9. Utilizando da IA para desenvolver materiais didáticos interativos e personalizados. Fonte: Autores

Ferramentas e Recursos Adicionais para Desenvolvimento de Materiais Didáticos Interativos com ChatGPT

O ChatGPT pode ser utilizado para criar uma ampla variedade de materiais didáticos interativos, desde diálogos simples até jogos educativos complexos. Neste subtópico, apresentaremos alguns exemplos concretos das possibilidades que o ChatGPT é utilizado para criar materiais envolventes e personalizados que promovam o aprendizado eficaz dos alunos.

Exemplos de Diálogos Interativos:

- **Simulação de entrevista:** O ChatGPT tem o potencial para criar uma simulação de entrevista em que os alunos podem praticar suas habilidades de comunicação e responder a perguntas desafiadoras. Essa simulação pode ser personalizada para diferentes áreas do conhecimento, como história, geografia, política ou até mesmo para auxiliar na preparação para o mercado de trabalho.
- **Personagens históricos:** O ChatGPT é capaz de criar diálogos com personagens históricos, permitindo que os alunos aprendam sobre eventos de forma mais imersiva e interativa. Os alunos podem fazer perguntas aos personagens e receber respostas contextualizadas.
- **Debate:** O ChatGPT possibilita a criação de um debate virtual em que os alunos podem defender diferentes pontos de vista sobre um determinado tema. Essa atividade pode promover o pensamento crítico, a argumentação e a capacidade de trabalhar em equipe.

Exemplos de Jogos Educativos:

- **Caça ao tesouro:** O ChatGPT pode ser utilizado para criar uma caça ao tesouro virtual em que os alunos precisam resolver enigmas e desafios para encontrar um tesouro escondido. Essa atividade pode promover a resolução de problemas, o trabalho em equipe e o aprendizado de forma lúdica.
- **Simulador de voo:** O ChatGPT tem a possibilidade de criar um simulador de voo em que os alunos podem aprender sobre os princípios da física, os instrumentos de voo e os procedimentos de pouso e decolagem. Essa atividade pode ser especialmente útil para alunos que se interessam por aviação ou que desejam seguir carreira na área.
- **Quiz:** Ele também é utilizado na criação de quiz interativo sobre um determinado tema. Essa atividade pode ser utilizada para avaliar o conhecimento dos alunos de forma divertida e engajadora.

Exemplos de Simulações:

- **Simulador de cirúrgico:** O ChatGPT tem características e funcionalidades para criar um simulador de cirúrgico em que os alunos podem praticar procedimentos cirúrgicos em um ambiente virtual. Essa atividade pode ser especialmente útil para alunos que desejam seguir carreira na área de medicina.
- **Simulador de mercado de ações:** Ele é capaz de desenvolver um simulador de mercado de ações em que os alunos podem aprender sobre como investir e tomar

decisões financeiras. Essa atividade pode ser útil para alunos que se interessam por economia ou que desejam seguir carreira na área de finanças.

- **Simulador de tribunal:** Se configurado corretamente com os prompts (comandos) ideias tem o potencial de criar um simulador de tribunal em que os alunos podem aprender sobre o sistema judicial e praticar suas habilidades de argumentação. Essa atividade pode ser especialmente útil para alunos que se interessam por direito ou que desejam seguir carreira na área jurídica.

Exemplos de Questionários:

- **Questionário sobre conceitos científicos:** Ele tem a funcionalidade para criar um questionário sobre conceitos científicos, como biologia, química ou física. Essa atividade pode ser utilizada para avaliar o conhecimento dos alunos de forma interativa e personalizada.
- **Questionário sobre eventos históricos:** Além de ter possibilidades para criar questionário sobre eventos históricos, permitindo que os alunos testem seus conhecimentos sobre diferentes períodos da história. Essa atividade pode ser utilizada para complementar o aprendizado em sala de aula e promover o interesse dos alunos pela história.
- **Questionário sobre literatura:** Também ser utilizado para criar questionários sobre literatura, permitindo que os alunos testem seus conhecimentos sobre obras literárias, autores e diferentes gêneros literários. Essa atividade pode ser utilizada para incentivar a leitura e promover

o desenvolvimento da capacidade crítica dos alunos.

Os exemplos apresentados demonstram apenas algumas das possibilidades que o ChatGPT oferece para o desenvolvimento de materiais didáticos interativos. A criatividade dos professores é o limite para a criação de materiais inovadores e envolventes que promovam o aprendizado eficaz dos alunos.

A seguir será apresentada uma tabela com os nomes das ferramentas, sites oficiais, descrições breves, funcionalidades principais e nível de dificuldade estimado para uso de cada uma.

Tabela: Ferramentas para Desenvolvimento de Materiais Didáticos Interativos com ChatGPT

Ferramenta	Site Oficial	Descrição	Funcionalidades	Nível de Dificuldade
Storybird	Storybird	Plataforma para criar histórias em quadrinhos e animações.	Criação de histórias, modelos variados.	Moderado
Powtoon	Powtoon	Ferramenta para criação de apresentações e vídeos animados.	Animações, apresentações interativas.	Fácil
Visme	Visme	Plataforma para criação de infográficos e conteúdo visual interativo.	Infográficos, apresentações, relatórios.	Moderado
Canva	Canva	Ferramenta de design gráfico para criação de materiais visuais.	Design gráfico, materiais para redes sociais.	Fácil
Kahoot!	Kahoot!	Plataforma para criação de jogos educativos e questionários interativos.	Jogos educativos, questionários.	Fácil

Ferramenta	Site Oficial	Descrição	Funcionalidades	Nível de Dificuldade
Quizizz	Quizizz	Ferramenta para jogos educativos e avaliações interativas.	Jogos dinâmicos, feedback imediato.	Fácil
Socrative	Socrative	Plataforma para criação de questionários e avaliações em tempo real.	Questionários interativos, avaliações instantâneas.	Moderado
Mentimeter	Mentimeter	Plataforma para apresentações interativas e pesquisas em tempo real.	Apresentações, votações, quizzes.	Fácil
Google Classroom	Google Classroom	Gerenciamento de cursos e atividades educacionais online.	Organização de cursos, distribuição de tarefas.	Fácil
Trello	Trello	Ferramenta de gestão de projetos e tarefas colaborativas.	Quadros de tarefas, prazos, colaboração de equipe.	Moderado
Flipgrid	Flipgrid	Plataforma para fóruns de discussão em vídeo.	Vídeo-respostas, interação aluno-aluno.	Fácil
Padlet	Padlet	Plataforma para criação de murais virtuais colaborativos.	Murais colaborativos, organização de informações.	Fácil

Fonte: Duque, (2024)

Essa tabela fornece uma visão geral das ferramentas que podem ser utilizadas para desenvolver materiais didáticos interativos com o apoio do ChatGPT, detalhando suas principais

funcionalidades e o nível de dificuldade esperado para o uso de cada uma delas. Isso permite que os professores escolham as ferramentas que melhor se adaptam às suas necessidades e ao nível de familiaridade com as tecnologias digitais.

As ferramentas e recursos adicionais apresentados neste subtópico oferecem aos professores diversas opções para o desenvolvimento de materiais didáticos interativos com o ChatGPT. A escolha da ferramenta mais adequada dependerá das necessidades específicas de cada professor, dos objetivos de aprendizagem e do nível de familiaridade com as tecnologias digitais. É importante que os professores explorem diferentes ferramentas e recursos, avaliem seus recursos e funcionalidades e escolham aquelas que melhor se adaptam às suas necessidades e preferências.

Outro assunto discutido quando a temática é a construção de atividades inovadoras é atingir o Ensino Médio, visto que os alunos não tem interesse, outros estão cansados ou desmotivados, alguns já chegam atrasados por virem direto do dia longo de trabalho entre outras nuances que existem no chão da escola.

E com a inovação do ChatGPT é possível termos esse auxiliar de ideias que facilita o dia a dia do professor. Sendo assim decidimos trazer exemplos que podem ser desenvolvidos com os alunos do E.M.

Atividades Inovadoras com ChatGPT para o Ensino Médio: Transformando a Aprendizagem em uma Aventura

O ChatGPT, modelo de linguagem de inteligência artificial da OpenAI, oferece um leque de possibilidades para criar atividades inovadoras e envolventes para o ensino médio. A seguir, apresentamos algumas ideias criativas que exploram o potencial do ChatGPT de forma mais profunda e estratégica, indo além de exemplos tradicionais e transformando a sala de aula em um ambiente de aprendizado dinâmico e interativo:

1. Personalização Profunda da Aprendizagem:

⇒ **Atividade 1: Missões de Aprendizagem Personalizadas**

- Descrição: Cada aluno recebe uma "missão de aprendizagem" personalizada, com base em seus interesses, objetivos e ritmo de aprendizado. O ChatGPT gera a missão, que pode incluir desafios, enigmas, problemas a serem solucionados ou projetos a serem realizados.
- Desenvolvimento: O aluno utiliza o ChatGPT para pesquisar informações, realizar atividades, solicitar auxílio e receber feedback personalizado em tempo real. A ferramenta adapta a dificuldade da missão de acordo com o progresso do aluno, garantindo um aprendizado desafiador e motivador.
- Habilidades Desenvolvidas: Autonomia, pesquisa, resolução de problemas, pensamento crítico,

adaptabilidade, comunicação e trabalho em equipe.

⇒ **Atividade 2: Planos de Estudo Interativos**

- Descrição: O ChatGPT auxilia na criação de planos de estudo interativos, que se adaptam ao ritmo de aprendizado e às necessidades individuais de cada aluno. O plano tem a possibilidade de incluir atividades, exercícios, conteúdos e recursos online relevantes para o desenvolvimento do aluno.
- Desenvolvimento: O aluno interage com o ChatGPT para definir seus objetivos de aprendizagem, escolher os temas que deseja aprofundar e receber sugestões de atividades personalizadas. A ferramenta ajusta o plano de estudo de acordo com o desempenho do aluno, garantindo que ele esteja sempre progredindo e alcançando seus objetivos.
- Habilidades Desenvolvidas: Autoconhecimento, planejamento estratégico, organização, gestão do tempo, responsabilidade e autoaprendizagem.

2. Criação de Conteúdos Educacionais Imersivos:

⇒ **Atividade 3: Histórias Interativas em Série**

- Descrição: A turma cria uma história interativa em série, utilizando o ChatGPT para gerar personagens, cenários, tramas e diálogos. Cada aluno contribui com um capítulo da história, utilizando a ferramenta para desenvolver sua parte de forma criativa e coerente com o enredo geral.
- Desenvolvimento: O ChatGPT auxilia na escrita, na revisão e na edição dos capítulos, garantindo que a história seja

envolvente, bem estruturada e livre de erros gramaticais. A ferramenta sugere alternativas de escrita, corrigi erros e fornece feedback construtivo para cada aluno.

- Habilidades Desenvolvidas: Criatividade, escrita, colaboração, comunicação, trabalho em equipe, resolução de conflitos e adaptabilidade.

⇒ **Atividade 4: Jogos de Escape Educativos**

- Descrição: A turma cria um jogo de escape educativo utilizando o ChatGPT para gerar enigmas, desafios e pistas relacionadas ao conteúdo curricular. O objetivo do jogo é que os alunos trabalhem em equipe para solucionar os desafios e escapar da sala temática.
- Desenvolvimento: O ChatGPT auxilia na criação da história do jogo, na elaboração dos enigmas e na definição das pistas. A ferramenta gera diferentes níveis de dificuldade, ajusta o jogo de acordo com o conhecimento dos alunos e fornece dicas em caso de necessidade.
- Habilidades Desenvolvidas: Pensamento crítico, resolução de problemas, trabalho em equipe, comunicação, colaboração, criatividade e adaptabilidade.

3. Aprendizagem Colaborativa e Social:

⇒ **Atividade 5: Debates Interativos com Especialistas Virtuais**

- Descrição: A turma realiza debates interativos com especialistas virtuais criados pelo ChatGPT. Os especialistas são personagens históricos, cientistas, escritores ou outras figuras relevantes para o tema em discussão.

- Desenvolvimento: O ChatGPT gera os especialistas virtuais, com base em pesquisas e informações sobre suas áreas de atuação. Os alunos preparam perguntas, argumentam seus pontos de vista e recebem feedback dos especialistas virtuais.
- Habilidades Desenvolvidas: Pesquisa, organização de ideias, argumentação, comunicação, trabalho em equipe, respeito à diversidade de opiniões e pensamento crítico.

⇒ **Atividade 6: Publicação Colaborativa de um E-book: Uma Jornada Empolgante pelo Conhecimento!**

Tema: Envolva seus alunos na escolha de um tema que desperte sua paixão e curiosidade! Que tal explorar a história de um povo fascinante, desvendar os mistérios do universo ou mergulhar nas profundezas do oceano? As possibilidades são infinitas!

Desenvolvimento:

1. Planejamento e Colaboração:

Reunião de Ideias: Inicie um brainstorming empolgante com a turma para definir o tema central do e-book. Incentive a participação de todos, valorizando diferentes perspectivas.

Divisão de Tarefas: O ChatGPT auxilia na divisão estratégica das tarefas entre os alunos, garantindo que cada um contribua com suas habilidades e talentos.

Pesquisa: Crie equipes de pesquisa para explorar diferentes aspectos do tema, utilizando o ChatGPT para encontrar informações confiáveis e relevantes.

Escrita: Divida o e-book em capítulos e defina os responsáveis por cada um. O ChatGPT pode auxiliar na organização das ideias, na estruturação dos capítulos e na escrita dos textos.

Revisão e Edição: Nomeie revisores meticulosos para garantir a qualidade do conteúdo, utilizando o ChatGPT para identificar erros gramaticais, ortográficos e de estilo.

Formatação e Design: Designe um time criativo para formatar o e-book, utilizando o ChatGPT para gerar ideias de layout, escolher fontes e imagens adequadas.

Publicação: Defina um responsável pela publicação do e-book online, utilizando o ChatGPT para escolher a plataforma ideal e realizar o processo de upload.

2. Pesquisa e Aprendizagem Profunda:

Mergulhando em um Mar de Conhecimento: Utilize o poder do ChatGPT para auxiliar as equipes de pesquisa na busca por informações confiáveis e relevantes em diversos formatos, como artigos científicos, livros, reportagens e entrevistas com especialistas.

Exploração de Fontes Diversificadas: Incentive a pesquisa em diferentes fontes, desde livros clássicos até estudos científicos recentes, para garantir uma visão abrangente do tema.

Análise Crítica e Verificação de Fatos: Ensine seus alunos a analisar criticamente as informações encontradas, utilizando o ChatGPT para identificar possíveis vieses e verificar a confiabilidade das fontes.

Organização e Síntese das Informações: O ChatGPT pode auxiliar na organização das informações coletadas, na criação de resumos e na identificação dos pontos-chave de cada fonte.



3. Escrita Criativa e Colaborativa:

Transformando Ideias em Palavras: Utilize o ChatGPT para auxiliar os alunos na escrita dos capítulos do e-book, inspirando-os com ideias criativas, sugerindo estruturas de texto e fornecendo feedback construtivo.

Desenvolvimento de Estilos Individuais: Incentive cada aluno a desenvolver seu próprio estilo de escrita, utilizando o ChatGPT para aprimorar sua voz e expressar sua personalidade no texto.

Colaboração e Coesão: O ChatGPT pode auxiliar na integração dos diferentes capítulos, garantindo coesão e fluidez na narrativa geral do e-book.

Revisão e Edição Detalhada: Utilize o ChatGPT para identificar erros gramaticais, ortográficos e de estilo, aprimorando a qualidade da escrita e garantindo um texto impecável.

4. Formatação e Design Atraente:

Transformando Conteúdo em Experiência: Utilize o ChatGPT para auxiliar na formatação do e-book, criando um layout atraente e convidativo para leitura.

Escolha de Fontes e Cores: O ChatGPT pode sugerir combinações de fontes e cores que transmitam a mensagem desejada e facilitem a leitura.

Inserção de Imagens e Ilustrações: Utilize o ChatGPT para encontrar imagens e ilustrações relevantes que enriqueçam o conteúdo e tornem o e-book mais visualmente atraente.

Criação de Capítulos e Seções: Organize o e-book em capítulos e seções com títulos claros e descritivos, utilizando o ChatGPT para formatar corretamente cada elemento.

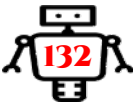

5. Publicação e Divulgação:

Compartilhando Conhecimento com o Mundo: Utilize o ChatGPT para auxiliar na escolha da plataforma ideal para publicar o e-book online, como Amazon Kindle Direct Publishing, Apple Books ou outras plataformas relevantes.

Criação de Capa e Descrição: O ChatGPT pode auxiliar na criação de uma capa atraente e na escrita de uma descrição informativa do e-book, despertando o interesse dos leitores.

Divulgação e Promoção: Utilize o ChatGPT para gerar ideias de como divulgar o e-book para o público

A intenção com esses exemplos foi demonstrar o quanto é rico esse mundo de possibilidades na construção de atividades, se analisarmos notamos que algumas atividades já fizemos no método tradicional de ensino, mas se for proposto atualmente para nossos alunos da era digital eles não irão querer realizar.

Daí parte a necessidade de incorporar essa ferramenta no nosso dia a dia, nos nossos recursos no plano de aula. Esperamos ter deixado insights valiosos sobre as atividades motivadoras com o ChatGPT.

Engajamento do Aluno e Feedback Interativo

No âmbito do ensino-aprendizagem, o engajamento do aluno e o feedback interativo assumem papéis na construção de uma experiência educacional satisfatória e eficaz. O ChatGPT, ferramenta inovadora impulsionada por inteligência artificial, surge como um poderoso aliado nesse processo, abrindo portas para um aprendizado imersivo e personalizado.

De acordo com Silva (2023), o ChatGPT é um modelo de linguagem de última geração capaz de gerar textos, traduzir idiomas, escrever diferentes tipos de conteúdo criativo e responder a perguntas de forma informativa. Essa ferramenta inovadora oferece aos alunos a oportunidade de se envolverem ativamente no processo de aprendizagem, explorando seus conhecimentos e recebendo feedback imediato sobre suas respostas.

O ChatGPT possibilita a criação de diálogos interativos e personalizados entre o aluno e um tutor virtual. Essa simulação de conversas permite que o aluno se sinta mais engajado no processo de aprendizagem, pois ele aprofunda os conhecimentos e recebe feedback imediato sobre suas respostas (Silva, 2023). Halaweh (2023) destaca que essa ferramenta particularmente é útil para alunos tímidos ou introvertidos, que podem se sentir mais confortáveis interagindo com um computador do que com um professor ou colega.

O ChatGPT oferece a oportunidade de criar jogos educacionais, simulações e questionários ajustados ao perfil de cada aluno, transformando a aprendizagem em uma experiência divertida e envolvente. Essa personalização das atividades garante que o aluno se sinta motivado e participe ativamente do processo, maximizando sua assimilação do conteúdo (Silva, 2023).

Halaweh (2023) complementa essa ideia, afirmando que o uso de jogos e simulações tornam o aprendizado mais dinâmico e interessante, especialmente para alunos que tradicionalmente se sentem desinteressados por disciplinas específicas.

Através da análise das respostas do aluno, o ChatGPT fornece feedback personalizado e imediato, contribuindo com a

compreensão de seus erros e auxiliando a corrigi-los de forma eficaz. Essa ferramenta poderosa transforma os erros em oportunidades de crescimento, permitindo que o aluno aprenda com suas falhas e aprimore seu conhecimento (Silva, 2023). Halaweh (2023) ressalta que o feedback imediato é crucial para o aprendizado, pois permite que o aluno corrija seus erros no momento em que os comete, evitando que se tornem hábitos arraigados.

O ChatGPT oferece recursos de aprendizagem adicionais, explicações alternativas e estratégias para resolução de problemas, auxiliando o aluno na superação de obstáculos e no aprimoramento de suas habilidades. Essa ferramenta atua como um guia individualizado, acompanhando o aluno em sua jornada de aprendizado e fornecendo o suporte necessário para o seu sucesso (Halaweh, 2023).

Ademais, Silva (2023) reforça essa ideia, afirmando que o ChatGPT pode ser particularmente útil para alunos que precisam de apoio adicional para entender conceitos complexos ou desenvolver habilidades específicas.

O ChatGPT, por meio de seus recursos inovadores, impulsiona o engajamento do aluno e o feedback interativo, promovendo um aprendizado imersivo, personalizado e eficaz. Essa ferramenta poderosa se apresenta como um aliado valioso no contexto do ensino-aprendizagem, complementando o trabalho do professor e abrindo novas possibilidades para a construção de uma experiência educacional de qualidade.

Halaweh (2023) conclui que o ChatGPT tem o potencial de revolucionar o ensino-aprendizagem, tornando-o mais acessível, envolvente e eficaz para todos os alunos.



Desafios Éticos e Considerações de Privacidade

A integração do ChatGPT na educação abre portas para um aprendizado inovador e personalizado, mas também levanta uma série de desafios éticos e considerações de privacidade que exigem atenção cuidadosa.

O ChatGPT, como modelo de inteligência artificial, é treinado em um conjunto de dados massivos de texto e código. Se esse conjunto de dados apresentar vieses, o ChatGPT pode reproduzi-los e perpetuá-los em suas interações com os alunos. Isso pode gerar respostas e comportamentos discriminatórios que impactam negativamente os alunos, reforçando estereótipos prejudiciais e marginalizando grupos minoritários (Gilson et al., 2023).

Mitigação:

- ✓ Seleção e monitoramento cuidadosos dos dados de treinamento: É crucial garantir que os dados utilizados para treinar o ChatGPT sejam representativos e livres de preconceitos. Isso pode ser feito por meio de:
- ✓ Diversificação das fontes de dados: incluir dados de diferentes grupos demográficos, socioeconômicos e culturais.
- ✓ Análise rigorosa dos dados: identificar e remover qualquer viés presente nos dados antes de serem utilizados para treinar o ChatGPT.
- ✓ Monitoramento constante do desempenho do ChatGPT: identificar e corrigir rapidamente qualquer comportamento discriminatório exibido pelo ChatGPT.

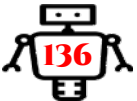

- ✓ Implementação de mecanismos para identificar e corrigir comportamentos discriminatórios: Isso pode incluir:
  - ❖ Algoritmos de detecção de viés: identificar e sinalizar potenciais comportamentos discriminatórios do ChatGPT.
  - ❖ Avaliação humana: revisão das interações do ChatGPT com os alunos para identificar e corrigir qualquer comportamento discriminatório.
  - ❖ Treinamento em sensibilidade cultural: capacitar os alunos a identificar e denunciar comportamentos discriminatórios do ChatGPT.

O ChatGPT processa grandes volumes de dados de texto, incluindo interações entre usuários. Isso levanta preocupações sobre a privacidade dos dados dos alunos. Existe o risco de que informações confidenciais dos alunos sejam acessadas e utilizadas sem seu consentimento (Gilson et al., 2023).

Mitigação:

- ✓ Implementação de políticas de privacidade robustas: as escolas e instituições de ensino devem implementar políticas de privacidade claras e transparentes que expliquem como os dados dos alunos serão coletados, usados e protegidos.
- ✓ Medidas de segurança rigorosas: É crucial implementar medidas de segurança rigorosas para proteger os dados dos alunos, como:
  - ❖ Criptografia de dados: codificar dados dos alunos para torná-los ilegíveis para quem não tem autorização.
  - ❖ Controle de acesso rigoroso: limitar o acesso aos

dados dos alunos apenas a pessoas autorizadas.

- ❖ Auditorias regulares: realizar auditorias regulares para garantir que os dados dos alunos estejam sendo protegidos de forma adequada.

Nem todos os alunos possuem acesso igual a dispositivos eletrônicos e conexões de internet confiáveis, o que pode criar disparidades no uso e benefício do ChatGPT na educação (Guimarães et al., 2023).

Mitigação:

- ✓ Fornecimento de dispositivos e conectividade à internet: as escolas e instituições de ensino devem fornecer aos alunos os dispositivos e a conectividade à internet necessários para utilizar o ChatGPT de forma eficaz.
- ✓ Treinamento e suporte técnico: oferecer treinamento e suporte técnico aos alunos que não possuem familiaridade com a tecnologia para garantir que eles possam utilizar o ChatGPT de forma adequada.
- ✓ Desenvolvimento de materiais didáticos acessíveis e inclusivos: criar materiais didáticos que sejam acessíveis a todos os alunos, independentemente de seu nível de familiaridade com a tecnologia.

O ChatGPT pode criar uma dependência excessiva de tecnologia, reduzindo a autonomia dos educadores e desvalorizando suas habilidades e conhecimentos especializados (Durso, 2024).

Mitigação:

- ✓ Utilização do ChatGPT como ferramenta complementar: O ChatGPT deve ser utilizado como uma ferramenta complementar à instrução humana, não como um substituto.
- ✓ Definição clara das responsabilidades dos educadores:

os educadores devem ter um papel claro e definido na utilização do ChatGPT na sala de aula.

- ✓ Integração do ChatGPT em práticas pedagógicas inovadoras e eficazes: O ChatGPT deve ser integrado em práticas pedagógicas que promovam o aprendizado ativo e a colaboração entre os alunos.
- ✓ Desenvolvimento profissional contínuo para os educadores: Os educadores devem receber treinamento e suporte

Perspectivas Futuras e Tendências

O ChatGPT apresenta perspectivas futuras e tendências empolgantes e promissoras para a educação, com uma série de desenvolvimentos esperados nos próximos anos. No entanto, é crucial abordar esses avanços com uma visão abrangente e responsável que considere tanto os desafios quanto as oportunidades que eles apresentam.

Aprimoramento Contínuo e Precisão: O aprimoramento contínuo do ChatGPT para oferecer respostas mais precisas é essencial. No entanto, é importante garantir que esse aprimoramento seja realizado de forma responsável, evitando o viés algorítmico e a discriminação (Fernandes et al. 2024).

Integração em Ambientes de Aprendizagem: A integração do ChatGPT em plataformas de aprendizagem online e ambientes virtuais de sala de aula deve ser cuidadosamente planejada para garantir que ele complemente o trabalho dos educadores de forma eficaz e não o substitua. A comunicação aberta e a colaboração entre educadores, desenvolvedores e especialistas em educação são essenciais nesse processo.

Acessibilidade e Inclusão: O uso do ChatGPT para desenvolver recursos educacionais acessíveis e inclusivos é uma oportunidade promissora. No entanto, é fundamental garantir que esses recursos sejam realmente acessíveis a todos os alunos, independentemente de suas habilidades ou necessidades.

Avaliação Educacional: O uso do ChatGPT como ferramenta de avaliação educacional apresenta desafios e oportunidades. É importante garantir que essa ferramenta seja utilizada de forma justa e equitativa, não exacerbando as disparidades educacionais existentes.

Ensino Remoto e Híbrido: O ChatGPT pode desempenhar um papel importante na educação a distância e no ensino híbrido. No entanto, é crucial garantir que essa ferramenta seja utilizada para complementar e não substituir a interação humana e o apoio social no processo de aprendizagem.

Aprendizagem Personalizada: O ChatGPT pode oferecer suporte educacional personalizado e adaptado às necessidades individuais dos alunos, promovendo um aprendizado mais eficaz e engajador.

Engajamento e Motivação: Ele pode tornar o aprendizado mais interativo e envolvente, aumentando a motivação dos alunos e o interesse pelas áreas de estudo.

Acessibilidade à Educação: Ademais, fornecer acesso à educação para alunos em áreas remotas ou com deficiências, promovendo a equidade e a inclusão no processo educacional.

Novos Métodos de Ensino: O ChatGPT pode abrir caminho para novos métodos de ensino e aprendizagem, inovando como o conhecimento é transmitido e adquirido.

Aprendizagem ao Longo da Vida: Podendo ser utilizado

por oferecer oportunidades de aprendizado ao longo da vida, promovendo o desenvolvimento contínuo de habilidades e conhecimentos.

O ChatGPT apresenta um potencial significativo para transformar a educação, mas é crucial utilizá-lo de forma responsável e ética. Abordar os desafios e aproveitar as oportunidades que essa tecnologia oferece exige uma colaboração multissetorial entre educadores, desenvolvedores, especialistas em ética e policymakers. Mediante um planejamento cuidadoso, implementação responsável e monitoramento contínuo, o ChatGPT pode contribuir para a criação de um futuro educacional mais justo, equitativo, acessível e promissor para todos os alunos.

CONCLUSÃO

Ao concluirmos este capítulo, fica evidente que o ChatGPT se apresenta como um instrumento transformador na educação, abrindo um leque de possibilidades para criar experiências de aprendizagem mais dinâmicas, eficazes e personalizadas. A capacidade de desenvolver materiais didáticos interativos, personalizar o ensino e aumentar o engajamento dos alunos torna o ChatGPT uma ferramenta poderosa para atender às necessidades individuais de cada estudante.

No entanto, é crucial reconhecer que essa jornada de transformação deve ser guiada por responsabilidade e ética. Os desafios éticos e as considerações de privacidade associados ao uso do ChatGPT exigem atenção cuidadosa e medidas proativas

para garantir que essa ferramenta seja utilizada de forma justa, equitativa e segura.

É preciso Inserir diversas medidas de mitigação personalizadas para cada desafio ético, ajustando-as ao contexto específico de cada instituição de ensino, como:

• Acompanhamento e Avaliação constantes da eficácia das medidas implementadas, ajustando-as conforme necessário.

• A promoção de uma comunicação aberta e transparente entre todos os envolvidos, incluindo educadores, pais, alunos, líderes escolares e desenvolvedores de tecnologia.

• Priorização de Medidas Preventivas para prevenir que os desafios éticos se manifestem, garantindo um ambiente educacional seguro.

• Aprimoramento Contínuo do ChatGPT focando na precisão contextual, na personalização e no feedback dos usuários.

• Aplicação do ChatGPT em plataformas de aprendizagem e ambientes virtuais de sala de aula de maneira estratégica, complementando o trabalho dos educadores, mas sem os substituir.

• Criação de recursos educacionais acessíveis e inclusivos, utilizando o ChatGPT, para atender às necessidades de todos os estudantes.

A implantação do ChatGPT como ferramenta de avaliação educacional adequada, evitando o agravamento das diferenças educacionais existentes. Oferecer suporte interativo e personalizado aos estudantes em ambientes de ensino remoto e híbrido, ampliando as oportunidades de aprendizado.

O ChatGPT tem um grande potencial para transformar a educação, mas essa mudança deve ser realizada de forma res-

ponsável e ética. Abordar os desafios e aproveitar as oportunidades requer uma interação multissetorial entre educadores, desenvolvedores, especialistas em ética e policymakers.

Ao implementar o ChatGPT de maneira estratégica, podemos construir um futuro educacional mais justo, equitativo, acessível e promissor para todos os estudantes, permitindo que cada um tenha a chance de desenvolver seu pleno potencial.

REFERÊNCIAS

DURSO, S. de O. Reflexões sobre a aplicação da inteligência artificial na educação e seus impactos para a atuação docente. **Educação em Revista, v**. 40, p. 1-6, 2024.

FERNANDES, ALLYSSON BARBOSA; NARCISO, Rodi; BRAGA, Alen da Silva; CARDOSO, Andreza de Souza; LIMA, Eline Simone de Conceição; VILALVA, Ester Aparecida de Meu Mello; REZENDE, Guelly Urzêda de Mello; JÚNIOR, Hermócrates Gomes Melo; SILVA, Luciene Viana; LIMA, Simone do Socorro Azevedo. **A ética no uso de inteligência artificial na educação: implicações para professores e estudantes**. Revista Ibero-Americana de Humanidades, Ciências e Educação. v. 10, n. 3, 2024.

GILSON, Aidan; SAFRANEK, Conrad; HUANG, Thomas; SOCRATES, Vimig; CHI, Ling. TAYLOR, Richard Andrew; Chartash, David. **How Does ChatGPT Perform on the United States Medical Licensing Examination?** The Implications of Large Language Models for Medical Education and Knowledge Assessment. JMIR Medical Education, v. 9, 2023.

GUIMARÃES, Ueudison Alves; BRANDÃO, Conceição Aparecida; DAITX, Mariele Apolinário; DUTRA, Anne Frank Gomes de Arruda; LOPES, V. Robbi Bubula. **As mídias digitais no campo**

educacional: um olhar pelas aplicações do Chat GPT na educação. RECIMA21: Revista Científica Multidisciplinar, v. 4, n. 7, 2023.

HALAWEH, Mohanad. **ChatGPT in education: Strategies for responsible implementation**. Contemporary Educational Technology, 2023.

KAUFMAN, Dora. **Inteligência Artificial e os desafios éticos: a restrita aplicabilidade dos princípios gerais para nortear o ecossistema de IA**. PAULUS: Revista de Comunicação da FAPCOM, v. 5, n. 9, 2021.

KIRYAKOVA, Gabriela; ANGELOVA, Nadezhda. **ChatGPT: A Challenging Tool for the University Professors in Their Teaching Practice**. Education Sciences, v. 13, n. 10, 2023.

KLEIN, D. Regina; CANEVESI, Fernanda Cristina Sanches; FEIX, Angela Regina; GRESELE, Jizéli Fonseca Parreira; WILHELM, Elizane Maria de Siqueira. **Tecnologia na educação: evolução histórica e aplicação nos diferentes níveis de ensino**. Educere - Revista da Educação, v. 20, n. 2, p. 279-299, 2020.

LAZARO, Eliane; MEDEIROS, Luciano. **Inteligência Artificial na Educação: Desafios e Implicações Éticas para o Ambiente Escolar**, 2023.

MUNIZ, Igor Willian; BEZERRA, Wesley dos Reis. **Desenvolvimento de jogo em Python com auxílio do CHATGPT**. In: Anais da XXIV Feira do Conhecimento Tecnológico e Científico. Instituto Federal Catarinense, 2024.

OLIVEIRA, Laize Almeida; SANTOS, Antonio Marques; MARTINS, Rafael Castelo Guedes; OLIVEIRA, Erlania Lima**. Inteligência artificial na educação: uma revisão integrativa da literatura**. Peer Review, v. 5, n. 24, 2024.

PARREIRA, Artur; LEHMANN, Lúcia; OLIVEIRA, M. **O desafio**

das tecnologias de inteligência artificial na Educação: percepção e avaliação dos professores. Ensaio: Avaliação e Políticas Públicas em Educação, v. 29, n. 113, p. 975-999, 2021.

SILVA, Daniel Borges. **ChatGPT aplicado como recurso didático ao ensino básico**. Trabalho de Conclusão de Curso – Pedagogia. Universidade Estadual de Goiás, Pires do Rio, 2023.

SILVA, K. Cristina de Paiva; PACHECO, J. Reis; BOTELHO, E. Costa da Silva; PEREIRA, Rita de Cassia Gomes Domingues; SANTOS, Marinalva; MONTEIRO, Renata dos Santos. **Como enfrentar os novos desafios com o auxílio da CHATGPT na educação**. RECIMA21: Revista Científica Multidisciplinar, v. 5, n. 3, 2024.

SILVA, Marcos Vinícius Malheiros; BARROS, Ayrla Morganna Rodrigues; ESCOBAR, Cristiane Tonetto; RIBEIRO, Helena Maria; NARCISO, Rodi. **Inserção da inteligência artificial nos cursos à distância**. Revista Amor Mundi, v. 4, n. 5, 2023.

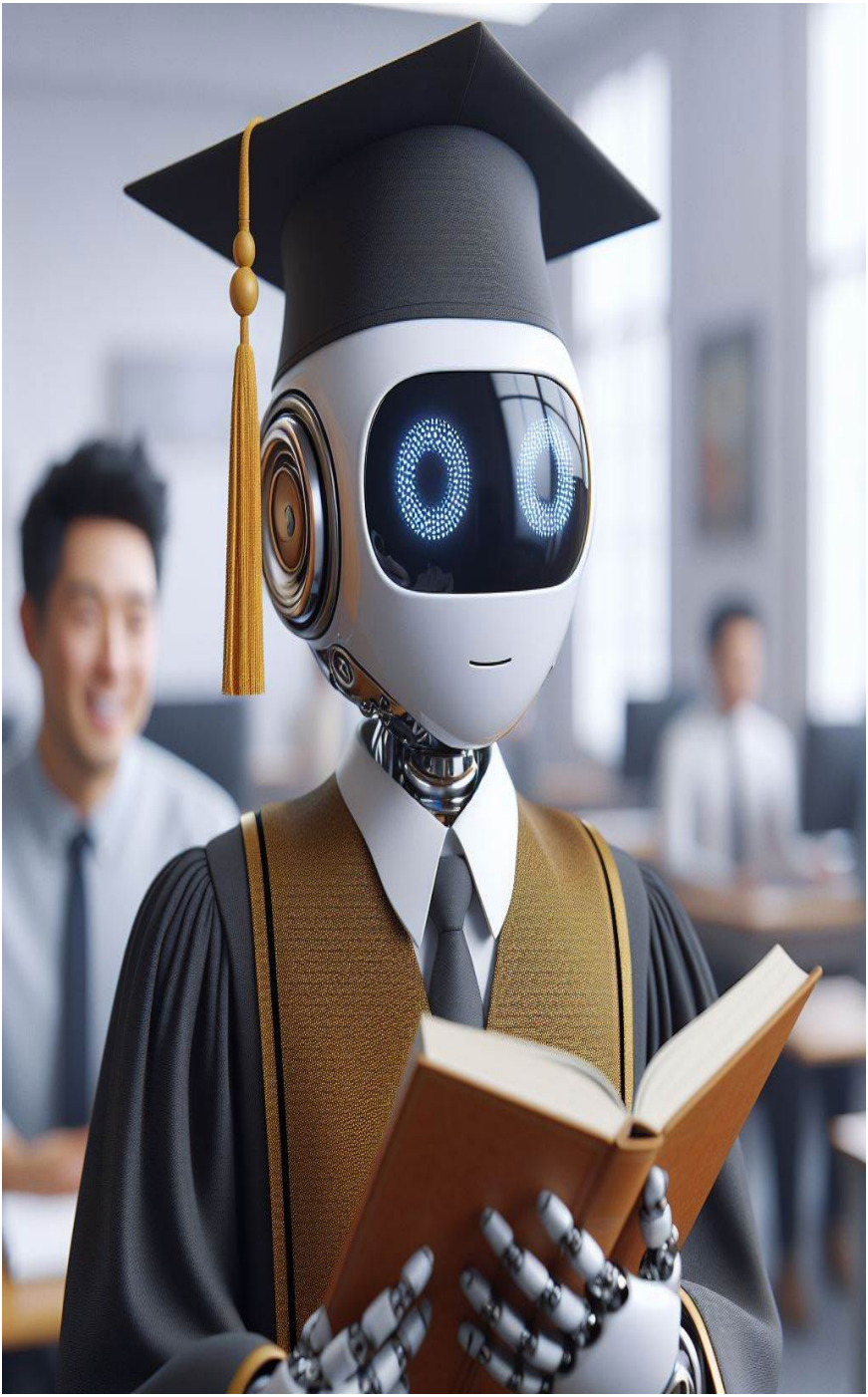

POSFÁCIO

Uma Celebração do Professor Transformador

Ao fecharmos as páginas deste livro, somos impelidos a refletir sobre o papel fundamental que os professores desempenham na construção do futuro. Em um mundo em constante mutação, onde a informação flui em um ritmo acelerado, a missão docente transcende a mera transmissão de conhecimento. Mais do que nunca, os professores assumem o papel de guias, faróis, catalisadores e agentes de transformação social, moldando as mentes e os corações da próxima geração.

Pontes entre o Passado e o Futuro:

Os professores de hoje são verdadeiras pontes entre o vasto conhecimento do passado e as inovações do amanhã. Eles guiam os alunos por mares turbulentos de informações, conectando saberes ancestrais com as necessidades de um mundo em constante transformação. São as engrenagens essenciais na máquina do progresso, transformando salas de aula em laboratórios de ideias fervilhantes onde o aprendizado é uma aventura contínua e transformadora.

Faróis na Névoa da Incerteza:

Na complexidade do mundo moderno, onde verdades são frequentemente ofuscadas por uma névoa de incertezas, os professores surgem como faróis de luz. Com sabedoria e experiência, iluminam caminhos e oferecem a segurança do conhecimento, permitindo que os jovens naveguem com confiança através dos desafios da vida contemporânea.

Catalisadores de Curiosidade e Criatividade:

Os educadores de hoje têm o poder de ativar a curiosidade inerente a cada estudante, incentivando-os a explorar, questionar e descobrir o mundo ao seu redor. Eles cultivam a criatividade,

nutrindo a imaginação e proporcionando um ambiente onde é seguro sonhar, criar e inovar. Além disso, fomentam o trabalho em equipe, ensinando a importância de colaborar, compartilhar ideias e construir conjuntamente um futuro promissor.

Alicerce da Sociedade e Agentes da Transformação:

Mais do que nunca, os professores são o alicerce de nossa sociedade. Eles moldam mentes, corações e caracteres, criando não apenas alunos, mas cidadãos conscientes, engajados e aptos a enfrentar e superar os desafios do amanhã. São também agentes de transformação, inspirando mudanças positivas e semeando as esperanças de um futuro melhor.

A Alma da Educação:

Ao final, os professores são a alma da educação. Não ensinam apenas para cumprir currículos, mas para tocar vidas, despertar paixões e transformar realidades. Cada aula é uma oportunidade de fazer a diferença, de influenciar positivamente e de moldar o futuro de cada indivíduo e, por extensão, da humanidade.

Conclusão: Um Chamado à Ação e Uma Celebração:

Portanto, sejam professores transformadores. Envolvam-se, inspirem, transformem. Façam a diferença na vida de seus alunos e no destino de nosso mundo. O futuro está em suas mãos, e com as ferramentas e conhecimentos discutidos neste livro, vocês estão mais do que preparados para enfrentar essa nobre tarefa. Sigam em frente, com coragem e convicção, pois o impacto de um professor é capaz de transcender gerações.

Este livro é um tributo a todos os educadores que assumem essa missão todos os dias, com dedicação e amor. Que estas páginas sirvam de inspiração e guia na jornada de educar e transformar.

Com carinho. Me. Rita de Cássia Soares Duque.

Maio/2024 – Rondonópolis

ORGANIZADORES



Rita de Cássia Soares Duque

Mestra em Ciências da Educação. Universidad Martin Lutero, Flórida, autora de artigos e livros na área da educação inclusiva, formação de professores, tecnologias educacionais inclusivas, inteligência artificial.

Orcid: https://orcid.org/0000-0002-5225-3603
Lattes: http://lattes.cnpq.br/0007980663204911
Email: cassiaduque@hotmail.com



Fernando Luiz Cas de Oliveira Filho

Mestre em Novas Tecnologias Digitais na Educação
Centro Universitário Carioca e Centro Universitário GRAN

E-mail: fcas@id.uff.br
Lattes: https://lattes.cnpq.br/3803248523375995
Orcid: https://orcid.org/0000-0003-2284-2340

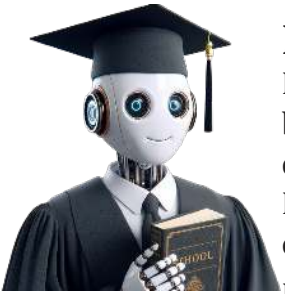

Rhadson Rezende Monteiro

Doutor em Desenvolvimento e Meio Ambiente - PRODEMA. Universidade Estadual de Santa Cruz.

Professor da Universidade Federal do Recôncavo da Bahia

E-mail: rhadson@ufrb.edu.br

Lattes: http://lattes.cnpq.br/1273558929692512

Orcid: https://orcid.org/0000-0001-7992-6110



Maria Aparecida de Moura Amorim Sousa

Doutoranda em Ciências da Educação pela Universidade Tecnológica Intercontinental-UTIC.

Mestra em Ensino de Ciências e Matemática pela UNICSUL.

E-mail: ninamamorim@gmail.com

Link do lattes:http://lattes.cnpq.br/3313272951601144

Link do orcid: https://orcid.org/0000-0001-8529-6987

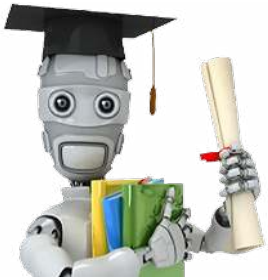

Josimar Soares da Silva

Doutorando em Literatura e Interculturalidade e Mestre em Formação de Professores da Educação Básica, pela Universidade Estadual da Paraíba. Especialista em Língua Portuguesa e Espanhola pela Universidade Cândido Mendes. Professor Efetivo da Rede Municipal de Taquaritinga do Norte-PE. Professor Efetivo da Rede Municipal de Toritama-PE. Bolsista Capes (Coordenação de Aperfeiçoamento de Pessoal de Nível Superior-Brasil/CAPES).

E-mail: soaresjosimar20092gmail.com



Eliédna Aparecida Rocha de Oliveira

Universidade Estadual do Norte do Paraná. UENP
Graduação: Ciências Biológicas.

E-mail: eliedna.oliveira@edu.mt.gov.br
Lattes: http://lattes.cnpq.br/0696001599014134
Orcid: https://orcid.org/0000-0002-2207-3775



Rosa Maria Lucena Xavier

Mestre em Educação
Universidade do Estado Do Pará

E-mail rosalucenaflor@gmail.com
Orcid: https://orcid.org/0009-0004-2070-2891
Lattes: http://lattes.cnpq.br/2124411337107493



Cássia Rozária da Silva Souza

Doutora em Enfermagem pela Universidade Federal de Santa Catarina.
Docente da Universidade do Estado do Amazonas.

E-mail: crsouza@uea.edu.br
Orcid: https://orcid.org/0000-0001-9790-3713
http://lattes.cnpq.br/3871070918626174

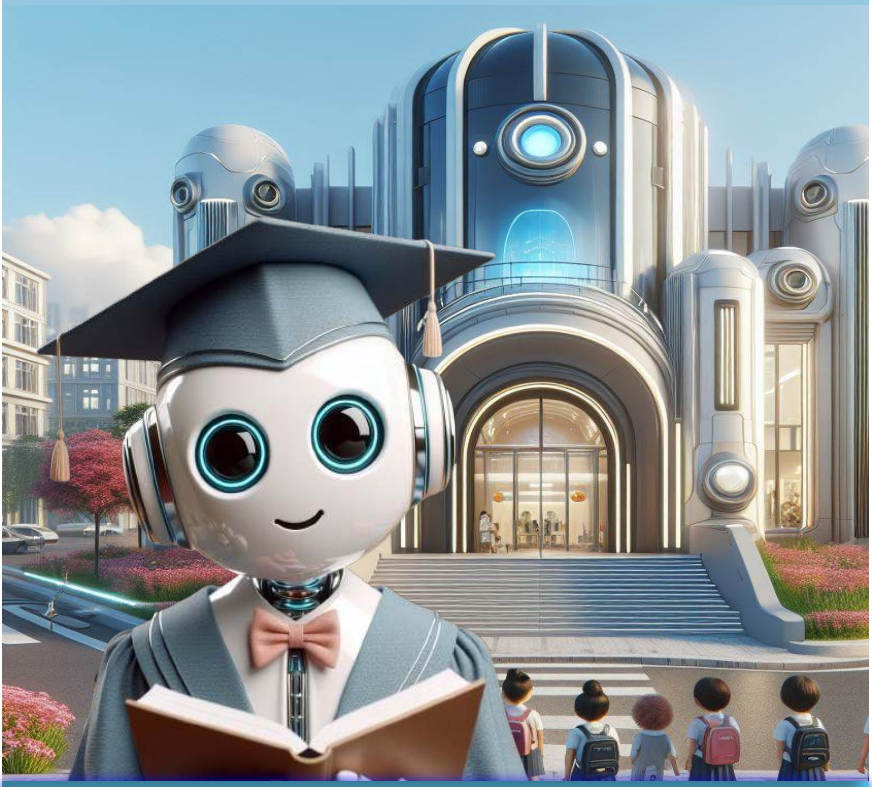

Rita de Cássia Soares Duque
Fernando Luiz Cas de Oliveira Filho
Rhadson Rezende Monteiro - Josimar Soares da Silva
Maria Aparecida de Moura Amorim Sousa
Eliédna Aparecida Rocha de Oliveira
Rosa Maria Lucena Xavier - Cássia Rozária da Silva Souza

ORGANIZADORES

Editora